

**Centros Públicos de Investigación
Sistema SEP-CONACYT**

El Colegio de San Luis, A.C.

Anuario 2001

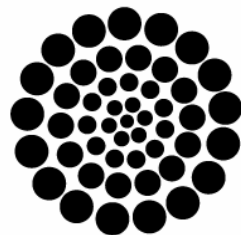

SEP • CONACYT

Consejo Nacional de Ciencia y Tecnología

ANTECEDENTES

El 22 de enero de 1997, el Gobierno Federal a través de la Secretaría de Educación Pública y el Consejo Nacional de Ciencia y Tecnología junto con el Gobierno del Estado de San Luis Potosí, El Colegio de México, A.C. y el Centro de Investigaciones Históricas de San Luis Potosí, A.C., suscribieron el acta constitutiva que funda El Colegio de San Luis, A.C. De forma tal que este anuario 2001 corresponde el del quinto año de la vida institucional de este Centro Público de investigación.

El Colegio de San Luis afirmó en el 2001 algunas de sus seguridades fundamentales. La **seguridad jurídica** como entidad pública federal, por su calidad de Centro Público de Investigación del Sistema SEP-CONACYT y la vigencia del Convenio de Desempeño. Así como por la definición y consensos sobre las bases explícitas de sus principales procesos: por la aprobación y vigencia del Reglamento del Personal Académico, del Reglamento Interior de Trabajo que otorga seguridad a la comunidad. La **seguridad patrimonial** por la definición de su patrimonio institucional, que en el año 2001 sumó la propiedad del inmueble y el terreno, hasta entonces propiedad del Gobierno del Estado de San Luis Potosí; por la constitución del patrimonio del fideicomiso que administra el Fondo de Investigación Científica y Tecnológica del COLSAN; por la integración del Fondo de pensiones y jubilación de cara a uno de los principales desafíos de la sociedad que resulta del comportamiento de sus variables demográficas que obliga al relevo generacional en los puestos de trabajo, y a establecer las condiciones para el sostenimiento de la calidad de vida de las generaciones que serán reemplazadas .

La **seguridad institucional** que se expresa en la definición de los elementos fundamentales de estructura y organización, procesos, actores y roles, así como funciones y facultades y principios institucionales explícitos para la comunicación y los intercambios.

FUNCIÓN SUSTANTIVA

La función sustantiva de El Colegio de San Luis, explícita en el objeto social de sus estatutos, señala que la institución tiene por objeto realizar investigaciones en ciencias sociales y humanidades

y divulgar sus resultados para contribuir al más amplio entendimiento de la vida social y cultural, y formar investigadores, profesores y profesionales de alto nivel que permitan el logro de los propósitos nacionales de elevar la calidad de la educación y formar una comunidad científica más numerosa y vigorosa.

MISIÓN

El Colegio de San Luis es un Centro Público de Investigación Científica y formación de investigadores, docentes y profesionales especializados y de alto nivel en el campo de las ciencias sociales y las humanidades; que participa en la construcción y divulgación del conocimiento para el entendimiento de la vida social; que propone escenarios a los desafíos de la integración nacional y regional en el contexto de las relaciones globales; que responde a las demandas de los actores sociales y tiene posibilidades de anticipar campos de interés para contribuir al desarrollo.

VISIÓN

El Colegio de San Luis lleva a cabo proyectos de investigación y de formación de recursos humanos de alto nivel y es punto de referencia para los estudiosos de los procesos sociales, las cuestiones del hombre y el enfoque regional; se compromete con el rigor científico, la colaboración académica, el fomento al desarrollo de la persona y a la libertad de pensamiento. Mantiene amplios vínculos activos en los ámbitos regional, nacional e internacional, y deriva su reconocimiento de la amplitud y calidad de la actividad desplegada por sus miembros

PROGRAMAS DE INVESTIGACIÓN

Al concluir el año 2001, la vida académica de El Colegio se organiza en cinco programas de investigación:

- Agua y Sociedad,
- Estudios Antropológicos,
- Historia,
- México - Estados Unidos desde la perspectiva regional, y
- Política y Desarrollo.

Desde un horizonte general, los enunciados de los programas proponen dos vertientes de la estructura académica: la que atiende a las disciplinas, por una parte, y la que se reconoce por los problemas de estudio, por la otra.

Los *programas* de investigación delimitan el enfoque de los estudios, vinculados por el método, las construcciones teóricas y los conceptos, a la vez que comparten conocimiento y recursos profesionales de la disciplina que cultivan. Los *proyectos* de investigación son las agrupaciones temáticas menores que atienden a los problemas de estudio, definen el horizonte de observación y análisis, y proponen formas particulares de construcción de la evidencia empírica y su tratamiento y ubicar los espacios de participación de los estudiantes.

Programa Agua y Sociedad

El Programa de Agua y Sociedad tiene como objetivo realizar, impulsar y difundir la investigación en torno a los procesos socioculturales que conciernen a la gestión del agua, poniendo especial énfasis en las formas de acceso, conflicto, negociación y de regulación que la sociedad produce para responder a sus necesidades hídricas. Para la realización de estos objetivos, este Programa cuenta con cuatro investigadores, uno de ellos, de regreso después de sus estudios doctorales en París 8, Francia; un investigador de la Universidad Autónoma de Querétaro se encuentra realizando una estancia sabática en el Colegio de San Luis. Los proyectos se organizan en torno a dos líneas de investigación:

- 1) Gestión del agua y conflicto social.
- 2) Abasto de agua a las ciudades.

Las actividades de vinculación de este programa han sido importantes a lo largo del 2001 para abordar la problemática del agua en círculos de investigación locales, nacionales y extranjeros.

INVESTIGADOR	GRADO ACADÉMICO	SNI
Cirelli Ciotti, Claudia	Doctorante	No
Peña de Paz, Francisco	Doctorante	No
Torre, Lydia	Pasante de Maestría	No
Urquiola, José Ignacio*	Doctorante	No
*Estancia en periodo sabático (UAQ)		

Programa Estudios Antropológicos

El Programa de Estudios Antropológicos tiene como objetivo principal la producción de conocimiento en áreas significativas de la vida social principalmente de la región noreste del país. La orientación del Programa de Estudios

Antropológicos enfatiza en la necesidad de obtener del conocimiento, las experiencias básicas para forjar junto con los sujetos, las directrices y prioridades del desarrollo. Por ello su naturaleza es lograr la integración de un análisis antropológico sistemático de la región, cuya característica es alimentar el intercambio de ideas, información y experiencia como factores definitivos en la calidad de los estudios, así como la construcción de conocimiento asociada a la formación de nuevos investigadores en programas docentes.

Este programa cuenta con dos líneas de investigación:

- 1) Cultura e Identidad.
- 2) Poder y Sujetos Sociales.

Para llevar a cabo este propósito el Programa reúne cinco investigadores con formación disciplinaria que garantizan lo anterior: Tres antropólogos sociales, un historiador y una socióloga. Tres de ellos se encuentran en la fase final de sus estudios doctorales; una de ellas tiene el grado de doctor; la otra investigadora se encuentra realizando sus estudios de maestría. Dos investigadores de este programa pertenecen al Sistema Nacional de Investigadores, Nivel I.

El proceso de elaboración del programa para impartir una Maestría en Antropología Social se encuentra en la fase final.

INVESTIGADOR	GRADO ACADÉMICO	SNI
Camacho Altamirano, Hortensia	Licenciatura	No
Maisterrena Zubirán, Javier	Doctorante	No
Moctezuma Yano, Patricia	Doctorado	Nivel I
Mora Ledesma, Isabel	Doctorante	No
Ruiz Guadalajara, Juan Carlos	Doctorante	Nivel I

Programa Historia

Su objetivo es establecer proyectos de investigación de carácter histórico que, mediante el análisis y reflexión teórico metodológica permitan abordar nuevas temáticas del conocimiento histórico regional y nacional, vinculados a los programas docentes de la institución, poniendo especial énfasis en la formación de recursos humanos de excelencia para generar aportes importantes a la historiografía; además se propicia el establecimiento de redes con instituciones académicas nacionales y extranjeras con vocación

similar, dentro de un contexto de discusión y divulgación de resultados.

Cuenta con 13 investigadores, de ellos 3 están realizando estudios doctorales de tiempo completo en instituciones nacionales (1) y extranjeras (2); un investigador con encargo administrativo; un investigador del Instituto de Investigaciones Jurídicas de la UNAM con grado de doctor en estancia sabática. Asimismo se tiene el apoyo de una cátedra patrimonial. Un investigador cuenta con el grado de doctor y dos pertenecen al Sistema Nacional de Investigadores en Nivel I y candidato. Tres investigadores se encuentran en la fase final de la redacción de su tesis de doctorado y dos más se encuentran realizando sus estudios de doctorado.

Las líneas de investigación que se trabajan en este programa son:

- 1) Estudios en el centro y norte de México durante la época colonial, que a su vez comprende las siguientes líneas temáticas: Historia de pueblos indios; Historia de los movimientos sociales; Historia de la minería.
- 2) Estudios en la región centro y norte de México durante los siglos XIX y XX, con las siguientes líneas temáticas: Historia de los grupos de poder regionales; Historia de procesos socio-económicos; Historia política, organización social y estudios urbanos; Historia de la producción escrita; Historia de la educación; Historia y etnohistoria de las Huastecas.

INVESTIGADOR	GRADO ACADÉMICO	SNI
Betancourt Robles, Ignacio	Licenciatura	No
Cañedo Gamboa, Sergio*	Maestría	No
Carregha Lamadrid, Luz	Maestría	No
Gámez Rodríguez, Moisés	Doctorante	No
Gutiérrez Rivas, Ana María	Maestría	No
López Pérez, Oresta	Doctorante	No
Monroy Castillo, Ma. Isabel	Doctorante	No
Muñoz Ferrer, Manuel	Doctorado	Nivel I
Quezada Torres, Ma. Teresa	Maestría	No
Rangel Silva, José Alfredo*	Maestría	No
Rivera Villanueva, José Antonio	Maestría	No
Ruiz Medrano, Carlos	Doctorado	Candidato

Rubén Villalba Bustamante, Margarita*	Maestría	No
* Con licencia en programa de doctorado		

Programa México-Estados Unidos desde la perspectiva regional

El programa tiene como objetivo fundamental promover la investigación sobre las relaciones políticas, culturales y económicas entre México y Estados Unidos a partir del análisis de las condiciones propias de cada región.

Este programa de investigación a lo largo de 2001 mantuvo los proyectos de investigación con los que se había comprometido al inicio del año.

Las líneas de investigación del programa son:

- 1) Migración mexicana a Estados Unidos
- 2) Inversión extranjera en México
- 3) Seguridad Nacional

Asimismo tres de los profesores – investigadores participaron activamente en labores de formación de recursos humanos en la Licenciatura en Relaciones Internacionales que actualmente se imparte en El Colegio de San Luis.

La planta de profesores investigadores de este programa está constituida por un profesor - investigador por proyecto con grado de doctor, un doctor, con cátedra institucional, dos doctorantes, uno de ellos con encargo administrativo, y un maestro, y dos profesores – investigadores con licencia realizando estudios doctorales en el extranjero. Un investigador cuenta con el grado de doctor y dos pertenecen al Sistema Nacional de Investigadores en Nivel I y Nivel II

La productividad científica de los miembros del programa avanza satisfactoriamente.

INVESTIGADOR	GRADO ACADÉMICO	SNI
Alanis Enciso, Fernando Saúl	Doctorado	Nivel I
Calvillo Unna, Tomás	Doctorante	No
Costero Garbarino, Ma. Cecilia	Maestría	No
Durand Arp-Nisen, Jorge	Doctorado	Nivel II
Durazo Herrmann, Julián*	Licenciatura	No

Gabarrot Arenas, Mariana*	Maestría	No
Maciel Padilla, Agustín	Doctorante	No
* Con licencia en programa de doctorado		

investigadores; por el perfil del programa la segunda alternativa es la más viable, ya que respondería a las necesidades de investigación de la región.

INVESTIGADOR	GRADO ACADÉMICO	SNI
Aguilera Ontiveros, Antonio	Maestría	No
Santos Zavala, José	Doctorante	Candidato

En síntesis, los investigadores de El Colegio de San Luis se distribuyen según su grado académico de la siguiente manera:

GRADO ACADÉMICO DE LOS INVESTIGADORES DEL CENTRO	
GRADO ACADÉMICO	INVESTIGADORES
Doctorado	5
Maestría	23
Licenciatura	3
Total	31
5 investigadores cuentan con licencia y cursan el doctorado en instituciones nacionales (1) y extranjeras(4)	

DOCENCIA

La formación de recursos humanos especializados es un objetivo prioritario en El Colegio. La estrategia pedagógica se sustenta en una estrecha vinculación entre docencia e investigación. El proceso de formación considera la participación y la contribución de los estudiantes en el estudio de los temas y los problemas que atienden los proyectos dirigidos por los profesores-investigadores.

El Colegio de San Luis imparte tres programas docentes con reconocimiento oficial de estudios (RVO). Dos programas de posgrado —maestría— organizados en promociones generacionales, con ingreso cada dos años. Y un programa de educación superior —licenciatura— cuya primera generación ingresó en el año de 1998, y la segunda en 2001.

Maestría en Historia

La Maestría en Historia es una especialización en historia mexicana, que busca el desarrollo de la investigación historiográfica sobre la historia de México y, por lo tanto, tiene interés en el avance del conocimiento histórico.

Programa Política y Desarrollo

El programa está orientado hacia el estudio de la actividad gubernamental y el desarrollo social desde las perspectivas de la teoría de las organizaciones, del análisis de políticas públicas, y de la modelización matemática aplicada a las ciencias sociales. El objetivo de estudio del programa es la naturaleza de la evolución y cambio de la sociedad en México, rescatando el proceso decisorio de las políticas públicas, las estrategias de acción y la configuración y estructuración de los grupos sociales urbanos. Este tipo de investigación aborda temas tanto del ámbito regional, como nacional.

El programa Política y Desarrollo tuvo a lo largo del año 2001 dos profesores – investigadores doctorantes y uno de ellos candidato al Sistema Nacional de Investigadores. Se presentó ante la Comisión de Evaluación Externa la propuesta de integrar a otro investigador, lo cual fue aceptado. Dicho investigador se incorporará al programa en Enero de 2002.

Los proyectos de investigación comprometidos continuaron su avance satisfactoriamente.

Las líneas de investigación de este programa son dos:

- 1) Gestión y cambio en gobiernos locales
- 2) Modelización de zonas metropolitanas a través de matemáticas emergentes.

Para el futuro inmediato, el programa de investigación y el docente tienen como principal prioridad el elevar el nivel académico de sus miembros, mediante la obtención de los grados de doctor; el incrementar la productividad científica y el consolidar el programa de maestría con un perfil de estudiantes de tiempo completo; así como lograr una mayor presencia en la comunidad científica regional y nacional, y sentar las bases para el intercambio internacional.

En el mediano y largo plazo el programa requiere de consolidar su planta de investigadores, principalmente en el área de ciencia política y economía, para lo cual tiene dos alternativas, la incorporación de investigadores ya formados o bien la implantación de un programa de formación de

Al hacer énfasis en la investigación pretende aportar elementos que puedan permitir la comprensión de la realidad mexicana y, con ello, influir en la definición y elección de los caminos para el desarrollo social del país.

La segunda generación de alumnos terminó el programa de estudios. Se abrió la nueva convocatoria para la tercera generación y se llevó a cabo el proceso de selección de la tercera generación. Esta generación tuvo un curso propedéutico de septiembre a diciembre, al que ingresaron 16 alumnos; Para el inicio del programa curricular en enero del 2002, sólo se inscribieron 10 alumnos.

De enero a diciembre de 2001 se impartieron 9 cursos en la Maestría de Historia, 6 curriculares y 3 extracurriculares. De éstos, 6 fueron impartidos por personal de la Institución (66%) y 3 por profesores externos. En el trimestre propedéutico de la Maestría se impartieron tres cursos y tres talleres; cinco de ellos por personal de la Institución (83%).

Continúa la dinámica establecida respecto a los seminarios de investigación, para apoyar a los estudiantes egresados en la realización de sus tesis. De la primera generación se graduó un alumno más y tres concluyeron sus tesis, aunque no alcanzaron a titularse por el cierre del año.

Maestría en Administración y Políticas Públicas

Esta propuesta de formación de recursos humanos en administración pública se inscribe en el campo de las nuevas formas de actuación gubernamental, desde una perspectiva local, a partir de los conceptos de gestión pública y de políticas públicas. El objetivo es formar profesionales especializados en procesos de análisis, solución, seguimiento y evaluación de las estrategias de acción gubernamental, poniendo énfasis en las de los gobiernos locales.

Durante este año la segunda generación de estudiantes de la Maestría (14) cursó el segundo, tercer y cuarto trimestre del plan de estudios curricular. Se impartieron 11 materias curriculares y dos extracurriculares. 5 (38%) materias fueron impartidas por profesores – investigadores de la Institución.

Los alumnos egresados se encuentran en el desarrollo de su tesis. Al final del año dos alumnos se titularon y dos más terminaron sus tesis pero no presentaron el examen correspondiente por el

cierre del año. Los integrantes del programa de investigación mantienen una estrecha relación con los alumnos de la Maestría.

Licenciatura en Relaciones Internacionales

El diseño de la propuesta de estudios de Relaciones Internacionales en San Luis Potosí, se planteó luego de analizar la necesidad de abordar la nueva problemática internacional y colaborar en la formación de jóvenes analistas, con habilidades en la técnica de la negociación internacional, que sean capaces de poder incidir en la toma de decisiones políticas en el ámbito regional, y que planteen estrategias alternativas de desarrollo en el nacional.

Los programas de formación cobran gran dinamismo con la práctica de los profesores visitantes, que permiten un intercambio académico continuo, en torno a la indagación del quehacer científico y sus resultados.

En la primera generación de la Licenciatura en Relaciones Internacionales hubo 23 alumnos inscritos a lo largo del año 2001. Asimismo se lanzó la convocatoria para la siguiente generación y se realizó el proceso de selección, por medio del cual fueron aceptados 28 alumnos, 14 hombres y 14 mujeres.

Durante el año 2001 se impartieron 12 materias curriculares y 3 extracurriculares a los alumnos de la primera promoción. De las 12 materias curriculares, 3 (25%) fueron impartidas por profesores – investigadores de la Institución. A la segunda generación se le impartieron 4 materias curriculares y una materia extracurricular; de estas 5 materias, 4 (80%) fueron impartidas por profesores – investigadores de la Institución. La alta participación de profesores externos en los últimos trimestres de la Licenciatura en Relaciones Internacionales se debe primordialmente a la especialización de las materias.

CAPITAL HUMANO Y MATERIAL

Personal de la Institución

Al concluir el año 2001 las plazas autorizadas sumaban 69: 34 de personal académico (29 profesores-investigadores, 2 técnicos académicos y 3 asistentes de investigación); 13 de apoyo; 11 administrativos; 11 mandos medios y superiores. En comparación con el año anterior el número de plazas autorizadas creció en 3 plazas de

investigadores de nueva creación. Si a éstas se suman 12 contratos de honorarios anuales (2 de asistentes de investigación, 5 profesionales de apoyo y 5 de servicios administrativos), resulta que el personal permanente al servicio de la institución sumó 81 personas, al concluir el año 2001.

DISTRIBUCIÓN DEL PERSONAL CON PLAZA PRESUPUESTARIA Y HONORARIOS					
	ACADÉMICO	DE APOYO	ADMINISTRATIVO	SERVIDORES PÚBLICOS	TOTAL
Plazas	34	13	11	11	69
Honorarios	2	5	5	0	12
Total	36	18	16	11	81

Además, 5 académicos se suman al núcleo principal. A través de una Cátedra Patrimonial de CONACYT, de una cátedra institucional, de una estancia por año sabático y de un proyecto de investigación.

Aún más, El Colegio contó con la colaboración de 106 académicos invitados y visitantes durante el año 2001, de forma eventual o periódica. Su estancia en El Colegio varió desde un día, hasta un cuatrimestre. De ellos, 29 colaboraron como profesores de los cursos regulares y en los seminarios de los programas de formación: 14 en la licenciatura en Relaciones Internacionales, 7 en la maestría en Historia y 8 en la maestría en Administración y Políticas Públicas.

A través de contratos de servicio, se suman 9 trabajadores de aseo y jardinería, 5 del servicio de cafetería y comedor, y 6 vigilantes.

En el marco del Programa de Superación Académica de El Colegio y del Programa de Becas de CONACYT, 5 profesores – investigadores cuentan con licencia y continúan fuera de la institución cursando el doctorado. Una investigadora con licencia desde septiembre de 1999 se reincorporó a El Colegio en 2001.

PERSONAL ACADÉMICO CON LICENCIA EN PROGRAMAS DE SUPERACIÓN ACADÉMICA 1999-2001			
	1999	2000	2001
Personal académico con licencia en programas de doctorado	3	6	5
Personal académico con licencia reincorporado	1		1

Estructura Orgánica

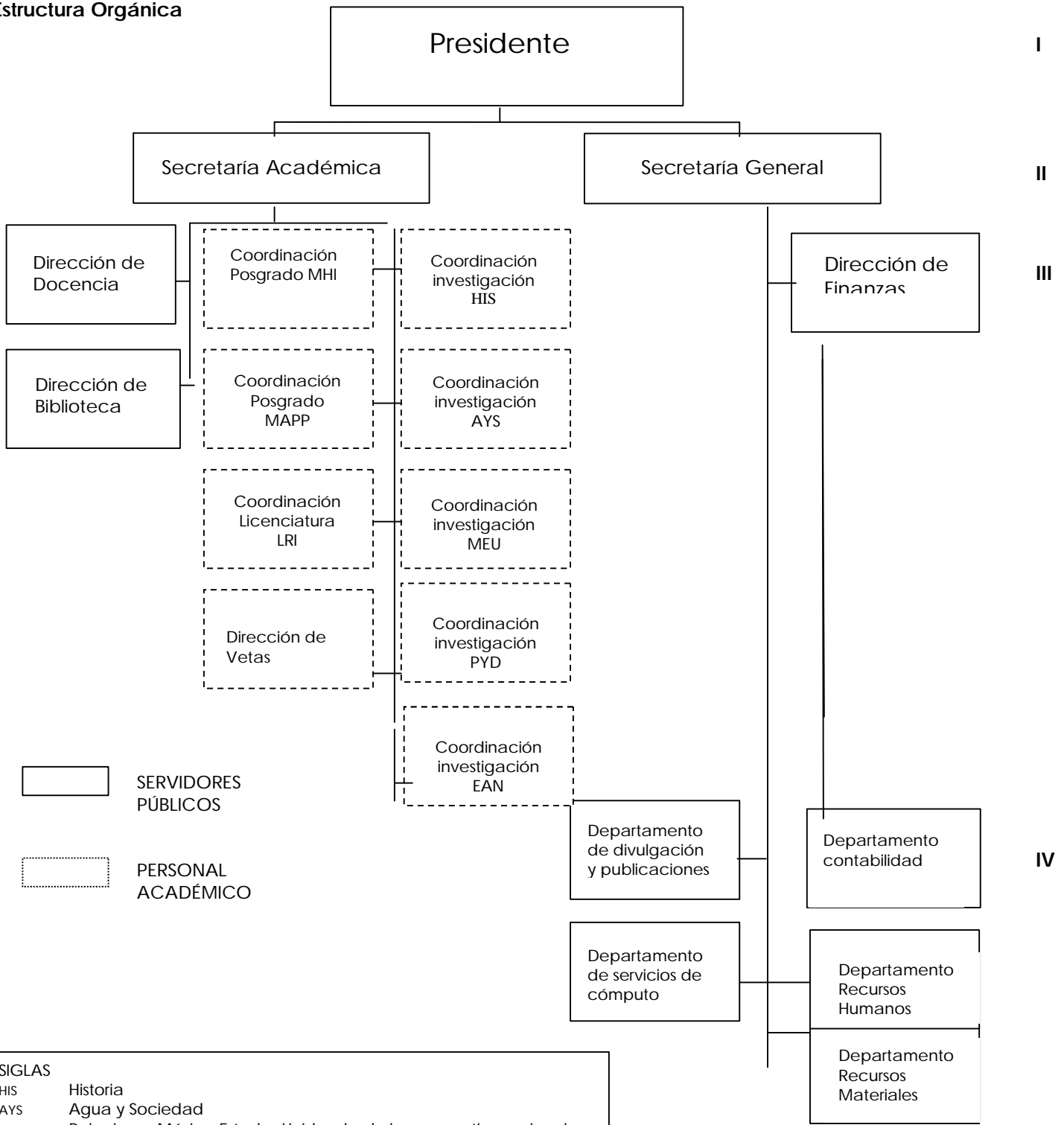

SERVIDORES PÚBLICOS
 PERSONAL ACADÉMICO

SIGLAS	
HIS	Historia
AYS	Agua y Sociedad
MED	Relaciones México-Estados Unidos desde la perspectiva regional
PYD	Política y Desarrollo
EAN	Estudios Antropológicos
MHI	Maestría en Historia
MAPP	Maestría en Administración y Políticas Públicas
LRI	Licenciatura en Relaciones Internacionales

I
II
III
IV

INFRAESTRUCTURA MATERIAL

Aulas, cubículos, auditorios y otros

El Colegio de San Luis dispone de un área de 20 mil metros cuadrados de superficie, y sus instalaciones disponen de 10 mil metros cuadrados de construcción. Cuenta con los siguientes espacios: Biblioteca con capacidad para un acervo de 50 mil volúmenes; auditorio para 240 personas; sala Miguel Caldera con capacidad para 60-80 personas; el área de docencia y servicios escolares; cuatro aulas para 26 estudiantes cada una; dos salas de seminarios para 20 personas cada una; 16 cubículos para dos investigadores cada uno; centro de producción editorial; y centro de servicios de cómputo. El área de Presidencia y tres espacios para las funciones administrativas. Los espacios de servicios son: el comedor para 40 personas, servicio de fotocopiado y reproducción, dos estacionamientos para 50 y 150 automóviles, respectivamente. Además de cancha deportiva, almacenes de publicaciones y materiales, y bodega.



Biblioteca y Centro de Cómputo

La Biblioteca Rafael Montejano y Aguiñaga es una biblioteca pública especializada en ciencias sociales y humanidades. El desarrollo de sus colecciones observa los principios de selección propia de los acervos para la investigación.

La Biblioteca Rafael Montejano y Aguiñaga participa en el esfuerzo conjunto en la Red de Colegios para unificar criterios de información con la implementación del sistema de automatización *Automated Library Expandable Program* (ALEPH). De manera local e independiente, el proceso de automatización se lleva a cabo con el Sistema

Integral de Automatización para Bibliotecas de la Universidad de Colima (SIABUC).

La biblioteca forma parte de la red de consulta del Instituto Nacional de Estadística Geografía e Informática (INEGI) funcionando como biblioteca depositaria del material bibliográfico de dicha Institución.

Mantiene convenios locales, nacionales e internacionales para la cooperación mediante el préstamo interbibliotecario, canje y donación de materiales con Instituciones afines.

Las colecciones de la biblioteca se desarrollan de acuerdo con las necesidades de información de sus usuarios por medio de compra, canje y donación.

La Biblioteca Rafael Montejano y Aguiñaga proporciona los servicios de: préstamo interno, préstamo externo, préstamo interbibliotecario, asesoría en el uso y equipo disponible, consulta, búsqueda especializada, bases de datos, tablas de contenido referenciales, visitas guiadas, exposiciones temáticas, formación de usuarios, y dos boletines electrónicos.

DESARROLLO DE LAS COLECCIONES DE LA BIBLIOTECA RAFAEL MONTEJANO Y AGUIÑAGA, 1999-2001

	1999	2000	2001
VOLÚMENES	24,572	27,545	32,799

La biblioteca inició en 1997 con un legado de 11 mil volúmenes. En 2001 Su acervo bibliográfico alcanzó 32,799 volúmenes y 26,578 títulos. Ingresaron en el año 5,234 volúmenes, (43% superior a los 2,973 del año anterior). Las publicaciones periódicas superan los 400 títulos y, de éstas, 110 son suscripciones activas, de las cuales 46 son internacionales.

USUARIOS PROMEDIO MENSUAL DE LA BIBLIOTECA RAFAEL MONTEJANO Y AGUIÑAGA, 1999-2001

	1999	2000	2001
USUARIOS ATENDIDOS	1,262	1,928	2,328

Durante el año 2001, la biblioteca atendió a 27,946 usuarios, con un promedio mensual de 2,328 (superior a los 1,928 del año anterior). Los volúmenes objeto de préstamo fueron 36,916 (26,509 en préstamo interno y 10,407 en préstamo externo). Además, la biblioteca ofreció a los usuarios dos boletines electrónicos: uno de ellos relativo a las *Efemérides Locales* mensuales y, el otro, es la *Alerta Bibliográfica*, en donde se difunden y se promueven

las adquisiciones recientes y los eventos que organiza la biblioteca. De las adquisiciones de 2001, por su origen, el 42% ingresó por compra, el 6% por canje y 52% por donación.

Equipo científico y de investigación

La **tecnología y los sistemas de cómputo e información** han merecido una constante actualización. Al concluir el año 2001, se cuenta con 95 computadoras PC/HP, 12 Mac, principalmente para el servicio de la producción editorial, 8 laptop, 10 servidores, 4 de ellos PC's con tal función. Se dispone de 34 periféricos (12 impresoras Lasser, 3 de matriz, 7 de inyección de tinta, 1 plotter y una impresora de etiquetas de código de barras al servicio de la biblioteca. El equipo de red opera con 12 hubs, 2 ruteadores. La telefonía y la comunicación que en ésta se soporta dispone de un conmutador, 11 líneas telefónicas, 63 extensiones y 7 aparatos de fax. Los profesionales de cómputo y sistemas administran la seguridad de la red y la información, 198 cuentas de correo y 215 cuentas de servicios de red en la institución. En 2001 la inversión autorizada permitió el reemplazo del 18% de los equipos, particularmente los equipos 486 al servicio de los usuarios de la biblioteca, se amplió la memoria y los componentes que aseguran un mejor desempeño de la tecnología frente a la creciente demanda de recursos de las nuevas aplicaciones y los nuevos sistemas. Se dotó de componentes para lectura de CD y multimedia al 30% de los equipos.

Estaciones de trabajo

Al concluir 2001, la comunidad de El Colegio disponía de 115 estaciones de trabajo en red y 158 Servicios de red.

Equipo de cómputo y comunicaciones 2001						
	Computadoras	Impresoras	Telefonía	Servicios de red	Cuentas de correo	Cuentas de red
Alumnos	23	3			95	95
Apoyo	33	8	31		21	21
Administrativos	28	14	23		27	27
Investigación	31	9	27		32	32
Otros					23	40
Totales	115	34	81	158	198	215

En el área de comunicaciones, El Colegio cuenta con enlaces directos DS0, y a través de la Red de Colegios participa en la red de voz y datos que

brinda el acceso a Internet comunica, a través del servicio de telefonía local, a la ciudad de México y a algunos Colegios, a través del conmutador del COLMEX, y como parte de los acuerdos de la Red de Colegios.

PRODUCTIVIDAD CIENTÍFICO-TECNOLÓGICA

El resultado del trabajo realizado por el personal académico de la Institución a finales del 2001 fue de 24 artículos publicados con arbitraje, 10 artículos aceptados con arbitraje, cinco artículos publicados en memorias, 12 capítulos de libros especializados entregados, seis capítulos de libros especializados publicados, 20 libros especializados entregados con arbitraje, 15 libros especializados publicados, 27 conferencias científicas, 42 participaciones en congresos por invitación.

Publicaciones

Para dar a conocer los trabajos de investigación de los propios investigadores de El Colegio y de académicos de otras instituciones se impulsó el desarrollo de un programa editorial que ha elevado sistemáticamente tanto la calidad y diversidad de su producción. Las tareas editoriales también han permitido establecer vínculos con otras instituciones para la realización de coediciones. La distribución de esos trabajos ha sido diversa, se adquieren en puestos públicos de revistas, en librerías y se intercambian con otras instituciones, a la vez que participan en las principales ferias de libros del país y, en buena medida, permiten el canje con bibliotecas, por lo que una parte del tiraje de las ediciones se capitaliza como materiales bibliográficos en el acervo de la biblioteca.

Con el sello editorial de El Colegio de San Luis se publicaron 20 títulos. De ellos, 17 son ediciones propias y 3 coediciones, 1 título de éstos bajo el formato de las colecciones de la institución y 2 en el formato de los coeditores. El catálogo del **fondo editorial** de la institución sumó, al final de año 2001, 81 títulos en total, con un tiraje de 68,200 ejemplares.

Los títulos publicados bajo el sello editorial de El Colegio de San Luis en el año 2001 son los siguientes:

Publicaciones de El Colegio de San Luis 2001

	TÍTULO	AUTOR	COLECCIÓN
1	Alucinaciones, de Alfonso Zepeda Winkfield	Ignacio Betancourt (coord.)	Literatura potosina (11)
2	Frontera Interior. Núm 3-4	Gabriel Muro (director)	Coediciones (Regional)
3	San Antonio Nogalar	Guy Streeser Pean	Las Huastecas (coed. CIESAS)
4	La Gaceta de El Colegio 1	Ernesto Zavaleta (ed.)	Difusión
5	CD Congreso Internacional sobre los Procesos de Feminización del Magisterio	Oresta López (coord.)	
6	Los festejos septembrinos en San Luis Potosí: protocolo, discurso y transformaciones, 1824-1847	Sergio A. Cañedo Gamboa	Investigaciones
7	De negro brillante a blanco plateado. La empr. minera mexicana a finales del s. XIX	Moisés Gámez Rodríguez	Investigaciones
8	Modelado multiagente de sistemas socioeconómicos	Antonio Aguilera Ontiveros	Investigaciones
9	El discurso del lujo en la imagen religiosa barroca	Carlos Rubén Ruiz Medrano	Cuadernos del Centro
10	Vetas.Revista de El Colegio de San Luis. Número 7	Moisés Gámez (dir.)	Vetas
11	Tamtok, sitio arqueológico huasteco	Claude y Guy Stresser Péan	Coediciones (CEMCA, INAH, ICSLP)
12	La maestra española. de la tradición a la modernidad	Sonsoles San Román Gago	Cuadernos del Centro
13	La Gaceta de El Colegio 2	Ernesto Zavaleta (ed.)	Difusión
14	CD IV Encuentro Internacional de Historia de la Educación	Oresta López Pérez (coord.)	Memorias?
15	Reglamento del Personal Académico	Ma. Isabel Monroy (cood.)	
16	Catálogo de las ediciones de El Colegio	Alexandro Roque (coord.)	Difusión
17	El gremio de plateros en la Nueva España	Carlos Rubén Ruiz Medrano	Cuadernos del centro
18	Poesías líricas, de Marcelino Sánchez	Ignacio Betancourt (coord.)	Literatura potosina (12)
19	Vidas de cultura y pasión mexicanas. Correspondencia A.R./J.S.H. 1939-1959	Alberto Enriquez (comp.)	Coediciones (Colmex)
20	Vetas.Revista de El Colegio de San Luis. Número 8	Moisés Gámez (dir.)	Vetas

El trabajo del personal académico de la Institución que se reporta a continuación cuenta con dictamen. Todas las publicaciones periódicas en que han participado son de circulación nacional y algunas también de circulación internacional. Algunas son publicaciones editadas en el extranjero de circulación internacional.

• **Artículos aceptados con arbitraje: 10**

- Aguilera Ontiveros, Antonio: "Autómatas celulares para modelar usos de suelo urbano: una revisión al modelo de White". Coautoría con Carmen Carrillo y Gerardo Graneda en: *Vetas. Revista de El Colegio de San Luis*. N° 9. 2001.
- Alanis Enciso, Fernando Saúl: "La labor consular mexicana en Estados Unidos. El caso de Eduardo Ruiz (1921)" en: *Secuencia. Revista de Historia y Ciencias Sociales*. Instituto Mora.
- Calvillo Unna, Tomás: "Apuntes de un sentimiento" en: *Vetas. Revista de El Colegio de San Luis*. N° 9. 2001.
- Cirelli Ciotti, Claudia: "La sed de la Ciudad de México y una comunidad indígena otomí" en: *Memorias del Simposio Agua y Sociedad*.
- Gámez Rodríguez, Moisés: "De paria a ciudadano. La representación del obrero en *El Industrial*, 1906 - 1909" en: *Revista de Historia de América*. Instituto Panamericano de Geografía e Historia. Costa Rica.
- López Pérez, Oresta: "Elodia Romo Vda. De Adalid y su contribución a la enseñanza objetiva en Morelia" en: *El Correo del Maestro*.
"Alfabeto y costura: la educación de mujeres en Morelia durante el Porfiriato" en: *Estudios Michoacanos*. El Colegio de Michoacán
- Moctezuma Yano, Patricia: "Los campesinos - pastores de Dolores Hidalgo ante la transformación local del mercado de trabajo: de la identidad cultural a la identidad laboral" en: *Revista Frontera Interior*.
- Ruiz Guadalajara, Juan Carlos y Patricia Moctezuma Yano: "Migración y devoción: el

culto "al Jesús Nazareno" de Patamban, Michoacán" en: *Estudios Michoacanos*.

- Zavala, José Santos: "Suministro de agua potable a la zona conurbada del Municipio de San Luis Potosí" en: *Frontera Interior*, N° 5.

• **Artículos publicados con arbitraje: 24**

- Alanis Enciso, Fernando Saúl: "Todos herejes: expresiones de descontento en la Nueva España ante la expulsión de la Compañía de Jesús (1767 - 1768) en: *Colonial Latin America Historical Review*. University of New Mexico. 2001.
"Los mexicanos que no devolvió la crisis. La comunidad mexicana en Estados Unidos (1933 - 1939) en: *American Historical Review*. 2001
"La emigración de trabajadores mexicanos a Estados Unidos y la Constitución de 1917" en: *Sólo Historia*. Instituto Nacional de Estudios Históricos de la Revolución Mexicana. 2001.
"La colonización de Baja California con mexicanos provenientes de Estados Unidos. 1935 - 1939" en: *Frontera Norte*. # 26. El Colegio de la Frontera Norte. 2001
"Las autoridades migratorias contra la Iglesia Católica. Un estudio de caso de los migrantes centroamericanos en la frontera noreste de México y Estados Unidos" en: *Centro de Estudios Latinomericanos de la Universidad de Varsovia*. N° 1, 2000.
"La Constitución de 1917 y la emigración de trabajadores mexicanos a Estados Unidos" en: *Relaciones. Estudios de Historia y Sociedad*. El Colegio de Michoacán, 2001.
- Betancourt Robles, Ignacio: "Lunar" en: *Dos filos*. 2001.
- Calvillo Unna, Tomás: "70 años de una vocación y una historia" en: *Vetas. Revista de El Colegio de San Luis*. N° 6. 2000.
- Camacho Altamirano, Hortensia: "El abasto de agua potable en la ciudad de San Luis Potosí en el último tercio del siglo XIX" en: Cirelli, Claudia y Roberto Melville (Coords.) *Cambio, organización y conflicto: el horizonte social del agua para el siglo XXI*. El Colegio de San Luis. Centro de Investigaciones y Estudios en Antropología Social. Sociedad Mexicana de Antropología. 2001.

- Carregha Lamadrid, Luz: "Génesis del grupo porfirista en San Luis Potosí" en: *Vetas. Revista de El Colegio de San Luis*. N° 8. 2001.
 - Cirelli, Claudia y Roberto Melville: "Ensayo introductorio" en: Cirelli, Claudia y Roberto Melville (Coords.) *Cambio, organización y conflicto: el horizonte social del agua para el siglo XXI*. El Colegio de San Luis. Centro de Investigaciones y Estudios en Antropología Social. Sociedad Mexicana de Antropología. 2001.
 - Cirelli, Claudia: "El uso del agua residual en la periferia urbana de San Luis Potosí" en: Cirelli, Claudia y Roberto Melville (Coords.) *Cambio, organización y conflicto: el horizonte social del agua para el siglo XXI*. El Colegio de San Luis. Centro de Investigaciones y Estudios en Antropología Social. Sociedad Mexicana de Antropología. 2001.
"Agua para la ciudad: tecnología hidráulica y urbanización en el Alto Lerma" en: *Frontera Interior. Revista de Ciencias Sociales y Humanidades*. N° 3 - 4. Universidad Autónoma de Aguascalientes, El Colegio de San Luis. Universidad de Guanajuato. Universidad Autónoma de Querétaro. CONACULTA - INAH. 1999 - 2000. (La edición salió en febrero 2001).
 - Costero Garbarino, Cecilia: "Visiones sobre Canadá contemporáneo" en: *Vetas. Revista de El Colegio de San Luis*. N° 7. 2001.
"¿La región más inestable del mundo?" en: *Política y Cultura* No. 15, Universidad Autónoma Metropolitana, 2001.
"Dinámicas en el Africa occidental. Sierra Leona y su impacto regional" en: *Estudios de Asia y Africa*, N° 116, vol. XXXVI (3), El Colegio de México, 2001.
 - Ferrer Muñoz, Manuel: "El proceso de independencia en Yucatán: de la dominación española a estado de la Federación mexicana" en: *Vetas. Revista de El Colegio de San Luis*. N° 6. 2000.
 - Gámez Rodríguez, Moisés: "Empresarios de la minería catorceña en el siglo XIX" en: *Vetas. Revista de El Colegio de San Luis*. N° 7. 2001.
 - Gutiérrez Rivas, Ana María Graciela: "El proceso agrario en la Huasteca hidalguense y veracruzana, 1825 - 1874" en: *Revista Sotavento*. Instituto de Investigaciones Sociales de la Universidad Veracruzana.
"Formación de grupos de poder en la Huasteca veracruzana, segunda mitad del siglo XIX" en: *Vetas. Revista de El Colegio de San Luis*. N° 8. 2001.
 - Moctezuma Yano, Patricia: "Artesanos y artesanías en Tonalá: la subversión de lo indígena en las fronteras de la tradición popular" en: *Estudios Jaliscienses* # 44. 2001. El Colegio de Jalisco.
 - Peña de Paz, Francisco: "La esperanza en las aguas de desecho. Construcción de una región irrigada en el Valle del Mezquital" en: *Frontera Interior. Revista de Ciencias Sociales y Humanidades*. N° 3 - 4. Universidad Autónoma de Aguascalientes, El Colegio de San Luis. Universidad de Guanajuato. Universidad Autónoma de Querétaro. CONACULTA - INAH. 1999 - 2000. (La edición salió en febrero 2001).
 - Rangel Silva, José Alfredo: "Cambios políticos y ayuntamientos constitucionales en la Huasteca potosina, 1820 - 1824" en: *Vetas. Revista de El Colegio de San Luis*. N° 6. 2000.
 - Zavala, José Santos: "Posmodernidad y organización: hacia una interpretación de realidades locales" en: *Horizonte Contable* N° 1. Universidad Autónoma de San Luis Potosí, 2001.
- Artículos publicados en memorias "in extenso": 5**
- Carregha Lamadrid, Luz: "El impacto del ferrocarril en México. El caso de la capital y de otras ciudades del centro del país" en: *II Congreso de Historia Ferroviaria*. Aranjuez, España, 2001. Memoria electrónica.
 - Corral Bustos, Adriana: " Monumentos funerarios del porfiriato en el Cementerio del Saucito, San Luis Potosí, SLP" en: *Memoria electrónica del II Encuentro Latinoamericano de Valorización y Gestión de Cementerios Patrimoniales*. Universidad Central de Venezuela. 2001.
 - López Pérez, Oresta: "Hilvanando historias: dos estudios de caso de maestras mexicanas"

en: *Memoria electrónica del Primer Congreso Internacional sobre Procesos de Feminización del Magisterio*. El Colegio de San Luis, 2001.

- Peña de Paz, Francisco: "Cultura política, corporativismo y agricultura de riego en México" en: *Memorias del XI Congreso Nacional de Irrigación*. Simposio 8. Cultura, Legislación y Economía del Agua, Asociación Nacional de Especialistas en Irrigación, Guanajuato. 2001.
- Zavala, José Santos: "Análisis estratégico y organizaciones públicas, algunas reflexiones para el caso mexicano" en: *Memorias del V Congreso de Ciencias Administrativas*. Universidad Autónoma Metropolitana I y Universidad Autónoma de Guadalajara.

• **Capítulos de libros especializados entregados: 12**

- Alanis Enciso, Fernando Saúl: "La construcción de un estereotipo: el trabajador migrante mexicano en Estados Unidos" en: *La comunidad mexicana en Estados Unidos, aspectos de su historia*. Conaculta.
- Betancourt Robles, Ignacio: "Prólogo" en: Cabrera, Antonio: *La Huasteca Potosina. Ligeros apuntes sobre este país*. El Colegio de San Luis.
- Carregha Lamadrid, Luz: "En torno a los levantamientos armados en la Huasteca Potosina a inicios del Porfiriato" en: Escobar Ohmstede, Antonio y Luz Carregha (Coords.) *El siglo XIX en las Huastecas*. Centro de Investigaciones y Estudios en Antropología Social. El Colegio de San Luis.
"El siglo XIX en las Huastecas. Breve balance sobre la "región" y temas en la historiografía" en: Escobar Ohmstede, Antonio y Luz Carregha (Coords.) *El siglo XIX en las Huastecas*. Centro de Investigaciones y Estudios en Antropología Social. El Colegio de San Luis.
- Cirelli Ciotti, Claudia: "The challenge of providing water to the cities and rural water rights" en: Scott, Whiteford y Roberto Melville

(Comps.) *Water, the State and social change in Mexico*. San Diego University Press.

- Corral Bustos Adriana: "El establecimiento del ferrocarril en el Barrio de San Cristóbal del Montecillo" en: *La configuración del espacio social en la ciudad de San Luis Potosí*. Instituto de Cultura de San Luis Potosí.
- Gámez Rodríguez, Moisés: "Empresa y familia en el centro norte minero mexicano, 1850 -- 1900" en: *Familia, Empresa y Mercado en América Latina, Siglos XVII - XX*. Universidad de Tandil. Universidad Nacional de Rosario. El Colegio de San Luis.
- Gutiérrez Rivas, Ana María Graciela: "Visitadores potosinos en el siglo XIX. El caso de las Huastecas" en: Escobar Ohmstede, Antonio y Luz Carregha (Coords.) *El siglo XIX en las Huastecas*. Centro de Investigaciones y Estudios en Antropología Social. El Colegio de San Luis.
- López Pérez, Oresta: "Leer para vivir en este mundo: lecturas modernas para las mujeres morelianas durante el porfiriato" en: *Diccionario de Historia de la Educación*. Centro de Investigaciones y Estudios en Antropología Social. Universidad Nacional Autónoma de México. Consejo Nacional de Ciencia y Tecnología.
- Moctezuma Yano, Patricia: "La cerámica de Cocucho: un caso de revaloración cultural y mercantil" en: Williams, Eduardo y Phil Weigand (eds.), *Estudios cerámicos del occidente y norte de México*. El Colegio de Michoacán.
- Monroy Castillo, Ma. Isabel y Tomás Calvillo Unna: "Las apuestas de una región: San Luis Potosí y La República Federal" en: Vázquez, Josefina Zoraida (coord.). *El primer federalismo mexicano*.
- Mora Ledesma, Isabel: "Cultura laboral y trabajo femenino en los sistemas agroindustriales: el caso de producción de jitomate en el valle de Arista, SLP" en: *Memoria Red de Investigación Socioeconómica en Hortalizas, Frutas y Flores/ Centro de Investigaciones Económicas Sociales y Tecnológicas de la Agroindustria y la Agricultura Mundial*.

• **Capítulos de libros especializados publicados: 6**

- Alanis Enciso, Fernando Saúl: "La contratación de braceros en San Luis Potosí y el gobierno del estado (1944) en: Alanis Enciso, Fernando Saúl (Coord.). *La emigración de San Luis Potosí a Estados Unidos. Pasado y presente*. Senado de la República. El Colegio de San Luis, 2001.
- Calvillo Unna, Tomás: "El silencio de las mujeres" en: Alanis Enciso, Fernando Saúl (Coord.). *La emigración de San Luis Potosí a Estados Unidos. Pasado y presente*. Senado de la República. El Colegio de San Luis, 2001.
- Cañedo Gamboa, Sergio: "The first independence celebrations in San Luis Potosí" en: Beezley, William H. y David E. Lorey *¡Viva Mexico!, ¡Viva la Independencia!. Celebrations of September 16*
- Donato, Katherine, Shawn Malia Kanaiaupuni y Rebecca Carter: "Uso de anticonceptivos y preferencias de fertilidad en las mujeres de San Luis Potosí: efectos en la emigración de México a Estados Unidos" en: Alanis Enciso, Fernando Saúl (Coord.). *La emigración de San Luis Potosí a Estados Unidos. Pasado y presente*. Senado de la República. El Colegio de San Luis, 2001.
- Monroy Castillo, Ma. Isabel: "Los rastros de una migración antigua" en: Alanis Enciso, Fernando Saúl (Coord.). *La emigración de San Luis Potosí a Estados Unidos. Pasado y presente*. Senado de la República. El Colegio de San Luis, 2001.
- Monroy Castillo, Ma. Isabel y Tomás Calvillo Unna: "San Luis Potosí" en: Vega, Mercedes de y Cecilia Zuleta (Coords.) *Testimonios de una guerra. México, 1846 – 1848*. Secretaría de Relaciones Exteriores, 2001.

• **Libros especializados entregados con arbitraje: 20**

- Alanis Enciso, Fernando Saúl: *El valle bajo del Río Bravo, Tamps. El desarrollo regional en la posrevolución a partir de la irrigación, la migración interna y los repatriados de Estados Unidos, 1935 – 1940*.

El gobierno de México y la repatriación de mexicanos de Estados Unidos, 1934 – 1940.

Las políticas migratorias de Estados Unidos y los trabajadores mexicanos (1880 – 1940). Cuadernos de Trabajo. El Colegio de San Luis.

- Camacho Altamirano, Hortensia: *Estado, Empresarios e ingenieros en la ciudad de San Luis Potosí: La construcción de la presa de San José. 1869 – 1903*.
- Cirelli Ciotti, Claudia: *Environnement et conflits territoriaux, assainissement urbain et usages de l'eau au Mexique*
La transferencia del agua: el impacto en las comunidades origen del recurso. El caso de San Felipe y Santiago, Estado de México.
- Durand Arp – Nissen, Jorge. *Rostros y rastros de la migración México – Estados Unidos. Entrevistas a migrantes mexicanos*. El Colegio de San Luis
- Escobar Ohmstede, Antonio y Luz Carregha (Coords.) *El siglo XIX en las Huastecas*. Centro de Investigaciones y Estudios Superiores en Antropología Social. El Colegio de San Luis.
- Gámez Rodríguez, Moisés: *La empresa minera mexicana a finales del siglo XIX. Familia, mercado y empresa en América Latina*. (Coord.) El Colegio de San Luis, Universidad de Tandil, Universidad Nacional de Rosario.
- Gámez Rodríguez Moisés y Oresta López Pérez: *Tesoros de la devoción: los exvotos pintados en San Luis Potosí*. Fondo Nacional para la Cultura y las Artes. Editorial Ponciano Arriaga. El Colegio de San Luis.
- Maciel Padilla, Agustín: *La Seguridad Nacional: Concepto y Evolución en México*. El Colegio de San Luis.
- Moctezuma Yano, Patricia: *Artesanos, artesanías y globalización. Un estudio comparativo en tres tradiciones artesanales del occidente de México: Zipiajo, Patamban y Tonalá*.
- Peña de Paz, Francisco et. al.: *Los límites del riego agrícola con aguas negras en el Valle*

del Mezquital. Centro de Investigaciones y Estudios Superiores en Antropología Social.

- Quezada Torres, Ma. Teresa y Miguel Angel Herrera Bravo: *Biografías de Personajes Potosinos*. Instituto Nacional de Educación para los Adultos
- Rivera Villanueva, José Antonio: *Los otomíes de San Nicolás de Tierranueva, Río de Jofre: 1680 – 1794*. El Colegio de San Luis.
- Ruiz Guadalajara, Juan Carlos: *Un teatro eclesiástico novohispano: la Congregación de Nuestra Señora de los Dolores (de altar criollo a altar de la Patria)*
- Ruiz Medrano, Carlos Rubén: *Plata labrada en la Real Hacienda. Estudio fiscal novohispano*. INAH.
Fiestas y procesiones en el mundo colonial: los conflictos de preeminencia y una sátira carnavalesca del siglo XVIII. El Colegio de San Luis.
- Urquiola Permisán, José Ignacio: *El Cerro Gordo, Río Verde y Jaumave: una carta de Fray Juan Bautista de Mollinedo en 1616*. El Colegio de San Luis.

• **Libros especializados publicados: 15**

- Aguilera Ontiveros, Antonio: *Modelado multiagente de sistemas socioeconómico. Una introducción al uso de la inteligencia artificial en la investigación social*. El Colegio de San Luis, 2001.
- Alanis Enciso, Fernando Saúl (Coord.). *La emigración de San Luis Potosí a Estados Unidos. Pasado y presente*. Senado de la República. El Colegio de San Luis, 2001.
- Betancourt Robles, Ignacio. *Alucinaciones. Alfonso Zepeda Winkfield. Poesía*. El Colegio de San Luis, 2001.
Poesías líricas. Marcelino Sánchez. El Colegio de San Luis, 2001.
José María Facha y el modernismo desconocido. Factoría Ediciones, 2001.
- Cañedo Gamboa, Sergio. *Los festejos septembrinos en San Luis Potosí. Protocolo,*

discurso y transformaciones, 1824 – 1847. El Colegio de San Luis, 2001.

- Cirelli, Claudia y Roberto Melville (Coords.) *Cambio, organización y conflicto: el horizonte social del agua para el siglo XXI*. El Colegio de San Luis. Centro de Investigaciones y Estudios Superiores en Antropología Social. Sociedad Mexicana de Antropología. 2001.
- Gámez Rodríguez, Moisés: *De negro brillante a blanco plateado. La empresa minera mexicana a finales del Siglo XIX*. El Colegio de San Luis, 2001.
- López Pérez, Oresta: *Alfabeto y enseñanzas domésticas. El arte de ser maestro rural en el Valle del Mezquital*. Centro de Investigaciones y Estudios Superiores en Antropología Social. 2001.
- López Pérez, Oresta, coord. *Primer Congreso Internacional sobre los Procesos de Feminización del Magisterio*. Secretaría de Educación del Gobierno del Estado. Centro de Investigaciones y Estudios Superiores en Antropología Social. Universidad Autónoma de Madrid. El Colegio de San Luis. 2001.
- Monroy Castillo, Ma. Isabel y Tomás Calvillo Unna: *Historia Regional de San Luis Potosí. Perfil Socioeconómico*. 2ª. Ed. Editorial Limusa. Conalep. Sep. 2001.
- Monroy Castillo, Ma. Isabel (coord.) *Historia y Geografía de San Luis Potosí. Tercer grado de educación secundaria*. Secretaría de Educación del Gobierno del Estado de San Luis Potosí, 2001.
- Peña de Paz, Francisco et. al.: *Agricultura, población y deterioro de recursos naturales de Michoacán (diagnóstico y propuestas)*. Universidad Autónoma de Chapingo. 2001
- Ruiz Medrano, Carlos Rubén: *El discurso del lujo en la imagen religiosa barroca*. El Colegio de San Luis, 2001.
El gremio de plateros en la Nueva España. El Colegio de San Luis. 2001.

• Conferencias científicas: 37

- Alanis Enciso, Fernando Saúl: "El gobierno de Venustiano Carranza y los hijos de mexicanos nacidos en Estados Unidos, 1917 – 1918" en: Foro internacional sobre ciudadanía migrante y democracia. Universidad de Guanajuato.
"El gobierno de México y la repatriación de mexicanos en Estados Unidos, 1934 – 1940" en: Seminario permanente de Estudios chicanos y fronterizos. Instituto Nacional de Antropología e Historia.
- Betancourt Robles, Ignacio: "José María Facha, un modernista desconocido". Benemérita Universidad Autónoma de Puebla.
"La poesía de José María Facha" en: Maestría en Letras Iberoamericanas. Universidad Nacional Autónoma de México.
- Calvillo Unna, Tomás: "La inversión norteamericana en San Luis Potosí y la conformación del poder político regional en la década de 1920" en: Centro de Investigaciones y Estudios Superiores en Antropología Social. Occidente.
"Política nacional e internacional de México" en: El Colegio de San Luis.
"Relaciones México – Estados Unidos en la década de los veinte" en: Maestría en Historia. El Colegio de San Luis.
"Política internacional contemporánea" en: Licenciatura en Relaciones Internacionales. El Colegio de San Luis.
- Carregha Lamadrid, Luz: "La enseñanza de la Historia" en: Academia de Historia de la Secretaría de Educación del Gobierno del Estado en Peotillos, Villa Hidalgo, SLP.
- Cirelli Ciotti, Claudia: "Medioambiente y conflictos territoriales. Saneamiento urbano y usos del agua en San Luis Potosí" en: Seminario permanente del programa Agua y Sociedad. El Colegio de San Luis.
"Impacto del trasvase de agua del Lerma a la Ciudad de México" en : Taller "Abasto de agua a las ciudades y el manejo de las cuencas hidrológicas". Instituto de Geografía. Universidad Nacional Autónoma de México.
- Costero Garbarino, Cecilia. "México dentro del contexto internacional: caso san Luis Potosí" en: Primer Foro Universitario de Comercio Exterior. Universidad Autónoma de San Luis Potosí.
"La regionalización de las relaciones internacionales" en: El Colegio de San Luis.
- Gutiérrez Rivas, Ana María: "Presencia de los visitantes de la Huasteca Potosina durante el siglo XIX". Instituto de Investigaciones Antropológicas. Universidad Nacional Autónoma de México.
- Herrera Bravo, Miguel Angel: "Los Ferrocarriles Nacionales de México en Cárdenas, S.L.P." El Colegio de San Luis.
"Vegetación de la huasteca potosina" en: Seminario Huastecas. El Colegio de San Luis.
"El ferrocarril en la vía San Luis – Tampico" en. Archivo Histórico del Estado de San Luis Potosí.
- López Pérez, Oresta: "La construcción de una nueva identidad de las maestras rurales mexicanas en el periodo posrevolucionario" en: Universidad de Chile. Facultad de Ciencias Sociales.
"Las maestras y la participación sindical" en: Sección 26 del Sindicato Nacional de Trabajadores de la Educación.
- Maciel Padilla, Agustín: "Los asuntos ambientales en la relación de seguridad México – Estados Unidos" en: Seminario "Research and education in defense and security studies". Center for Hemispheric Defense Studies, Washington, D.C.
- Maisterrena Zubirán, Javier: "Oasis y Espejismo. Proceso e impacto de la agroindustria del jitomate en el Valle de Arista, S. L. P." En: El Colegio de San Luis
- Monroy Castillo, Ma. Isabel: "Una muestra de la historiografía mexicana del Siglo XIX: La obra de Primo Feliciano Velásquez" en: Mesa redonda: Balance historiográfico siglos XIX y XX. México – Brasil. Feria Internacional del Libro.

“Rafael Montejano y Aguiñaga y la historiografía potosina” en: Archivo Histórico del Estado de San Luis Potosí.

- Peña de Paz, Francisco: “Impacto diferenciado de las políticas del agua. El caso de Cuitzeo”. Seminario permanente de desarrollo rural, Universidad Autónoma de Chapingo – CRUCO Morelia.

“Diagnóstico socioeconómico y cultural en torno al uso del agua en la región de Tula, Hidalgo”. Conferencia inaugural del Seminario de Investigación sobre Desarrollo Regional, Instituto de Ciencias Económico Administrativas, Universidad Autónoma del Estado de Hidalgo.

“Límites sociales del uso agrícola de Aguas Negras. Caso del Mezquital” en: Taller “La problemática del abastecimiento de agua a grandes ciudades y manejo de sus cuencas hidrológicas”. Instituto de Geografía. Universidad Nacional Autónoma de México. “Motivaciones sociales de la ley indígena”. Universidad Mesoamericana. Plantel San Luis Potosí.

“El desarrollo de la antropología mexicana y su relación con el problema indígena” en: Universidad de Chile. Facultad de Ciencias Sociales.

- Rivera Villanueva, José Antonio: “Homenaje póstumo a Monseñor Rafael Montejano y Aguiñaga” en: Colegio de Historia de Tlaxcala.

“410 aniversario de la Diáspora Tlaxcalteca al norte de la Nueva España” en: Colegio de Historia de Tlaxcala.

“El libro de comunidad de los otomíes de San Nicolás de Tierranueva Río de Jofre, 1752 – 1794” en: Centro de Investigaciones sobre el estado de Hidalgo. División de Investigaciones y Posgrado. Universidad Autónoma de Hidalgo.

- Ruiz Guadalajara, Juan Carlos. “Calamidad y devoción: la construcción socioreligiosa de la Provincia Mayor de Michoacán, 1580 – 1810” en: Seminario Metodológico sobre Estudios de Riesgo. Centro de Estudios Rurales. El Colegio de Michoacán.

“El sentido cultural de la calamidad en el mundo cristiano occidental.” en: Seminario Metodológico sobre Estudios de

Riesgo. Centro de Estudios Rurales. El Colegio de Michoacán.

- Urquiola Permisán, José Ignacio: “El sistema de uso de aguas en la época colonial en la Cañada de Querétaro” en: Seminario Permanente del Programa Agua y Sociedad. El Colegio de San Luis.

- Zavala, José Santos: “Estrategias de prestación del servicio de agua potable: el caso de la zona conurbada de San Luis Potosí” en: Seminario Permanente del Programa Agua y Sociedad. El Colegio de San Luis.

• Participación en congresos por invitación: 42

- Alanis Encisco, Fernando Saúl: “Los mexicanos en Estados Unidos y la colonización en Baja California, 1934 – 1939” en: VIII Congreso Internacional de Historia Regional. Ciudad Juárez, Chihuahua.

- Betancourt Robles, Ignacio: “La investigación literaria regional en México: erotismo y revolución de un modernista desconocido” en: III Congreso Internacional de Historiadores Latinoamericanos. Galicia, España.

“José María Facha, erotismo y revolución” en: Simposio “Los movimientos liberales”. El Colegio de San Luis.

“Frontera Norte: la obra narrativa de Daniel Gómez Nieves (1963 – 1983)” en: XIII Encuentro de Investigadores del Cuento Mexicano. Universidad Autónoma de Tlaxcala.

- Calvillo Unna, Tomás. “Hacia una historia de la intimidad” en: Coloquio “Historia y Novela Histórica. Coincidencias, divergencias y perspectivas de análisis. El Colegio de Michoacán.

- Calvillo Unna, Tomás y Ma. Isabel Monroy Castillo: “La Nación como estrategia regional” en: Seminario Internacional Colectividades Frente a los proyectos modernizadores latinoamericanos. Siglos XIX y XX” Asociación de Historiadores Latinoamericanos. El Colegio de San Luis. Centro de Investigaciones y Estudios Superiores en Antropología Social.

- Camacho Altamirano, Hortensia: "Algunas reflexiones sobre el proceso de modernización del sistema de abasto hidráulico en la ciudad de San Luis Potosí entre 1900 y 1920" en: Coloquio "Las ciudades y el agua. Una perspectiva histórica". El Colegio Mexiquense. Archivo Histórico del Agua (CIESAS – CNA)
- Carregha Lamadrid, Luz: "El impacto del ferrocarril en México. El caso de la capital y otras ciudades del centro del país" en. II Congreso de Historia Ferroviaria. Aranjuez, España.
"Propuesta para la preservación de la infraestructura ferroviaria en Rioverde, S.L.P." en: Coloquio "Conservación del patrimonio industrial. Experiencias en América Latina". Comité Mexicano de Patrimonio Industrial, Aguascalientes.
- Carregha Lamadrid, Luz y Moisés Gámez Rodríguez : "Movimientos obreros y campesinos en san Luis Potosí. Elementos para su análisis" en: Simposio "Los movimientos liberales". El Colegio de San Luis.
- Cirelli Ciotti, Claudia: "Abasto de agua y drenaje en San Luis Potosí" en: VIII Congreso Internacional de Historia Regional. Ciudad Juárez, Chihuahua.
- Costero Garbarino, Cecilia: "Inversión extranjera: actores sociales y organizaciones" en: XXIII Congreso de la Asociación Latinoamericana de Sociología. Guatemala.
"Inversión extranjera y sociedad civil. Estudio de caso en San Luis Potosí, México" en: V Congreso de las Américas. Universidad de las Américas, Puebla.
- Gámez Rodríguez, Moisés: "Empresa extranjera y conflictos laborales. La Compañía Metalúrgica Mexicana, 1890 – 1923" en: VII Reunión de Historiadores de la Minería Latinoamericana. Universidad Arturo Prat, Iquique, Chile.
"Legislación minera mexicana y proyectos nacionales, siglo XIX" en: Coloquio Internacional de Historia de la Empresa en América Latina, siglos XVII – XX. Situaciones, relaciones y conflictos. Universidad de Zulia, Maracaibo, Venezuela.
- López Pérez, Oresta: "Una empresa de capital estadounidense. La Compañía Metalúrgica Mexicana en San Luis Potosí a finales del siglo XIX" en: II Seminario Nacional "Empresas y empresarios en los espacios del centro y norte de México, siglos XIX y XX". Mazatlán, Sinaloa.
- López Pérez, Oresta: "La construcción de un proyecto local para la educación de mujeres en Morelia, México" en: Congreso Latinoamericano de Historia de la Educación. Costa Rica.
"Las mujeres en el magisterio: discursos y prácticas pedagógicas" en: XXII Congreso Internacional de la Asociación de Estudios Latinoamericanos (LASA), Washington, D.C.
"Elodia Romo, Vda. De Adalid y su contribución a la enseñanza objetiva en Morelia" en: VIII Congreso Nacional y IV Internacional de Historia de la Educación. Morelia, Michoacán.
Comentarista del Taller: "Las maestras y la participación sindical" en: Primer Congreso Internacional sobre Procesos de Feminización del Magisterio. El Colegio de San Luis.
- Maciel Padilla, Agustín: "La migración ilegal de mexicanos como un asunto de seguridad nacional para los Estados Unidos de Norteamérica" en: V Congreso de las Américas. Universidad de las Américas, Puebla.
- Maisterrena Zubirán, Javier: "Tierra de promesas o tierra de fantasmas. La articulación de las inercias económicas y políticas hegemónicas con la agroindustria en el Valle de Arista, SLP y el proceso de desertificación" en: 7° Encuentro Nacional sobre Desarrollo Regional en México. Acapulco, Gro.
"Identidad territorial, conciencia política y ecológica en el desierto potosino" en: Coloquio Internacional "Desarrollo Sustentable, Participación Comunitaria y Conservación de la Biodiversidad en México y en América Latina". Universidad Autónoma de San Luis Potosí.
"Perspectivas respecto a la política mundial de la globalización" en: XI Semana de Enfermería. Universidad Autónoma de San Luis Potosí.

- Moctezuma Yano, Patricia: "Las actividades de subsistencia frente a la globalización en México: los piloncilleros de la huasteca potosina" en: XXII Congreso Internacional de la Asociación de Estudios Latinoamericanos (LASA), Washington, D.C.
- Monroy Castillo, Ma Isabel y Tomás Calvillo Unna: "Las apuestas de una región. San Luis Potosí y la República Federal" en: Seminario "El primer federalismo mexicano". Ramos Arizpe, Coahuila.
- Mora Ledesma, Isabel: "El trabajo femenino y la designación de los usos del agua en los empaques de jitomate: El Valle de Arista, SLP" en: III Congreso "Los actores sociales frente al desarrollo rural". Asociación Mexicana de Estudios Rurales.
"Cultura laboral y trabajo femenino en los sistemas agroindustriales" en: Tercera Reunión de la Red de Investigación Socioeconómica en Hortalizas, Frutas y Flores (RISHORT). Universidad Autónoma de Chapingo.
Comentarios al trabajo de Dolores Coronel: "Organización del trabajo familiar campesino y movilidad en los valles centrales de Oaxaca (el impacto de la migración sobre la carga del trabajo en las mujeres campesinas) en: Coloquio de Posgrado en Antropología. Instituto de Investigaciones Antropológicas. Universidad Nacional Autónoma de México.
Comentarios al trabajo de Carlos González Herrera: "Identidad y nacionalismo en la formación de la frontera norte de México. La región Juárez - El Paso, 1900 - 1930" en: Coloquio de Posgrado en Antropología. Instituto de Investigaciones Antropológicas. Universidad Nacional Autónoma de México.
- Peña de Paz, Francisco: "Agua, elecciones y partidos" en: XXII Congreso Internacional de la Asociación de Estudios Latinoamericanos (LASA), Washington, D.C.
"Pescando promesas: los agricultores ribereños en el lago de Cuitzeo, Michoacán" en: III Congreso "Los actores sociales frente al desarrollo rural". Asociación Mexicana de Estudios Rurales.
"Cultura, política, corporativismo y agricultura de riego en México" en: Simposium 8. Cultura, legislación y economía del agua. Asociación Nacional de Especialistas en Irrigación, A.C.
"Encuentro de disciplinas y profesiones: el antropólogo en otros campos" en: Coloquio "Repensar la Antropología. Profesionalización, investigación, formación y ética en la antropología contemporánea". Colegio de Antropólogos Sociales. El Colegio de San Luis.
"Morelia: entre ciénegas y presas en la cuenca de Cuitzeo" en: Coloquio "Las ciudades y el agua. Una perspectiva histórica". El Colegio Mexiquense, Archivo Histórico del Agua (CIESAS - CNA).
- Ruiz Guadalajara, Juan Carlos: "El sentido alegórico de las torres y fachadas de la parroquia de Dolores: la reafirmación local de las "dos espadas" ante el trastorno del universo" en: La imagen política. XXV Coloquio Internacional de Historia del Arte "Francisco de la Maza". Universidad Nacional Autónoma de México. Universidad Autónoma de San Luis Potosí.
"La lectura alegórica de augurios y desastres en la cosmovisión cristiana occidental" en: Coloquio de la Sociedad Mexicana de Antropología. Zacatecas.
- Torre Medina Mora, Lydia: "La antropología mexicana en la perspectiva de las profesiones" en: Coloquio "Repensar la Antropología. Profesionalización, investigación, formación y ética en la antropología contemporánea". Colegio de Antropólogos Sociales. El Colegio de San Luis.
- Urquiola Permisán, José Ignacio: "Los derechos al agua: polémica en torno al abastecimiento de agua en Querétaro en el año 1654" en: Coloquio "Las ciudades y el agua. Una perspectiva histórica". El Colegio Mexiquense, Archivo Histórico del Agua (CIESAS - CNA).
- Zavala, José Santos: "Análisis estratégico y organizaciones públicas. Algunas reflexiones para el caso mexicano" en: V Congreso de Ciencias Administrativas. Universidad Autónoma Metropolitana. Unidad Iztapalapa y Universidad de Guadalajara.
"Fortalecimiento de la actividad científica en México, una perspectiva regional desde

las ciencias sociales” en: Foro de Consulta para el Fortalecimiento de la Actividad Científica. Centro de Investigaciones en Matemáticas, A.C. (CIMAT).

“Reformando al Estado desde la perspectiva de las Relaciones Intergubernamentales” en: Foro de Consulta sobre Federalismo en México. Centro Nacional de Desarrollo Municipal. El Colegio de San Luis.

“Las Relaciones intergubernamentales, el caso de la prestación del servicio de agua potable” en: II Congreso de la Red de Investigadores en gobiernos locales. Centro de Investigación y Docencia Económica (CIDE).

“La migración y su impacto regional” en: 2° Encuentro Regional de Consejos de Población.

Proyectos

En el año 2001 se desarrollaron 43 proyectos de Investigación, como a continuación se detalla.

+ Programa Agua y Sociedad: 7

- Cirelli Ciotti, Claudia: “Políticas y conflictos territoriales: el papel del agua en el acondicionamiento del territorio”.

“Reestructuración económica y cambio social en una región estratégica: el istmo de Tehuantepec”.

“El agua en la documentación histórica y antropológica”.

- Peña de Paz, Francisco: “Calidad del agua, gestión y conflicto social en comunidades rurales”.

“Los intransferibles. Distritos de riego fuera de la ley”

- Torre Medina Mora, Lydia: “El abasto de agua a las ciudades. La presa de San José, una obra del siglo XIX en San Luis Potosí”.

- Urquiola Permisán, José Ignacio: “Usos y manejos del agua en Rioverde”

+ Programa Estudios Antropológicos: 6

- Camacho Altamirano, Hortensia: “La Empresa de Aguas de la ciudad de San Luis Potosí y la modernización del sistema de abasto: las transformaciones urbanas y sociales, 1900 – 1938”.

- Maisterrena Zubirán, Javier: “Producción agroindustrial y cambios en la participación política local en torno al uso y agotamiento del agua en una región árida. El Valle de Arista, S.L.P. 1953 – 1997”.

- Moctezuma Yano, Patricia: “Pobreza y etnicidad en el sur de la huasteca potosina: un acercamiento histórico – antropológico en los municipios de Aquismón, Huehuetlán y Tanlajás.

- Mora Ledesma, Isabel: Regadío, trabajo y género. Las transformaciones socioculturales del trabajo a partir de la implantación de un sistema de agricultura de riego. El Valle de Arista, S.L.P.”

“La cultura del trabajo en los sistemas agroindustriales. El caso del Valle de Arista, S. L. P.”

- Ruiz Guadalajara, Juan Carlos: “Calamidad y devoción: la construcción socioreligiosa de la Provincia Mayor de Michoacán, 1580 – 1810”.

+ Programa Historia: 17

- Alanis Enciso, Fernando Saúl: “El impacto en México de la repatriación masiva de Estados Unidos durante la Gran Depresión, 1929 – 1932”.

- Betancourt Robles, Ignacio: “Cultura, Historia y Literatura: San Luis Potosí, 1850 – 1950”

- Cañedo Gamboa, Sergio Alejandro: “La organización comercial en el Estado de San Luis Potosí: su ámbito regional (1810 – 1848)”.

- Carregha Lamadrid, Luz: “Camino de hierro al Puerto. Estaciones del Ferrocarril Central Mexicano en San Luis Potosí: línea Aguascalientes – Tampico”.

- Carregha Lamadrid, Luz y Miguel Angel Herrera Bravo: “San Luis Potosí en el proyecto ferroviario”.

- Corral Bustos, Adriana y David Vázquez Salguero: “Monumentos funerarios del porfiriato en el cementerio del Saucito, San Luis Potosí”.

- Ferrer Muñoz, Manuel: "Pueblos Indígenas y Estado Nacional en México en el Siglo XIX".
 - Gámez Rodríguez, Moisés: "Minería durante el porfiriato, 1876 – 1910. Un enfoque regional".
 - Gámez Rodríguez Moisés y Oresta López Pérez: "Tesoros populares de la devoción. Los ex votos pintados en San Luis Potosí".
 - Gutiérrez Rivas, Ana María: "La huasteca potosina bajo el tamiz de sus visitantes, 1832 – 1910".
 - López Pérez, Oresta: "Alfabetización y prácticas de lectura femenina en Morelia, 1880 – 1920".
 - Monroy Castillo, Ma. Isabel: "Los extranjeros en San Luis Potosí, 1821 – 1930".
 - Quezada Torres, Ma. Teresa: "Los pueblos indios extramuros de la ciudad de San Luis Potosí".
 - Rangel Silva, José Alfredo: "La comunidad interétnica. Indios, españoles y castas en la huasteca potosina, siglos XVI al XIX".
 - Rivera Villanueva, José Antonio: "Los pueblos indios de San Luis Potosí (1590 – 1821)".
 - Ruiz Medrano, Carlos Rubén: "Sobre los significados de las demandas de los pueblos de indios y mestizos en: Hidalgo, Querétaro, Guanajuato y San Luis Potosí en el siglo XVIII".
 - Villalba Bustamante, Margarita. "Minas de oro y plata entre Guanajuato y San Luis Potosí. 1770 - 1825"
- + Programa México – Estados Unidos desde la perspectiva regional: 5
- Calvillo Unna, Tomás: "La inversión norteamericana en San Luis Potosí durante la conformación del poder político regional en la década de 1920".
 - Costero Garbarino, Ma. Cecilia: "Análisis histórico y evolución del proceso de inversión extranjera en México en el marco del Tratado de Libre Comercio con América del Norte (TLCAN)"
- Durazo Herrmann, Julián: "Estados federales y Estados federados. Una perspectiva internacional"
 - Gabarrot Arenas, Mariana: "Mexican Migration to the United States and its effects on local development in the communities of origin, 1982 – 1985"
 - Maciel Padilla, Agustín: "La Seguridad Nacional de los Estados Unidos después de la Guerra Fría: la relación bilateral con México".
- + Programa Política y Desarrollo: 5
- Aguilera Ontiveros, Antonio: "Caracterización y análisis de redes de transporte aplicando la teoría de grafos".
"Desarrollo de modelos de dinámica urbana basados en autómatas celulares"
"Modelado multiagente de mercados inmobiliarios urbanos".
"La investigación socioeconómica desde la inteligencia artificial. Modelos basados en agentes. (Contribuciones en memoria de H. Simon)"
 - Zavala, José Santos: "Estrategias de prestación del servicio de agua potable".
- + Proyectos especiales: 3
- Calvillo Unna, Tomás y Katherine Donato. "Migración y Salud"
 - Durand Arp – Nissen, Jorge: "Balance Sociodemográfico del Estado de San Luis Potosí".
 - Torre, Lydia: "Huastecas".

FORMACIÓN DE RECURSOS HUMANOS Y DOCENCIA

Alumnos atendidos

Durante este año 2001 tuvimos 80 alumnos inscritos, 10 alumnos egresaron y se atendieron 33 alumnos egresados. Asimismo se atendieron en la Institución 76 alumnos externos, 1814 alumnos fueron atendidos en actividades de divulgación institucional y 150 alumnos fueron atendidos en actividades de vinculación institucional.

Estudiantes inscritos

- Maestría en Administración y Políticas Públicas, 2ª promoción:

1. Acosta Longoria, Laura Estela
2. Alcalde Alderete, Rosario de María
3. Caldera Ortega, Alex Ricardo
4. Contreras Martínez, Olga Lidia
5. Gallegos González, Carlos
6. Gómez Montealvo, Claudia Yolanda
7. Ibarra Cortés, Mario Eduardo
8. Martínez González, Pablo
9. Medina Rivera, Rosalba
10. Rangel Martínez, Francisco Javier
11. Ríos Medrano, Oswaldo Roberto
12. Ruiz Luna, Rosa Alicia
13. Silva Loredó, Ma. Amalia
14. Vélez Dávila, María Isabel Graciela

- Licenciatura en Relaciones Internacionales, 1ª promoción:

1. Aguilar Orozco, Marta Marcela
2. Blanco Livera, Everardo
3. Dávalos Flores, María Luz
4. Dávalos Faz, Esequiel
5. Díaz Rocha Arodí, Monserrat
6. Estrada Harris, Gilberto
7. Labastida Rojas, Carlos
8. López Parra Bravo, Guillermo
9. Martín del Campo Fierro, Luis Jesús
10. Martínez Hernández, Miguel Ángel
11. Martínez Rodríguez, Fernando
12. Medellín Mayoral, Sergio
13. Navarro García, Israel
14. Orozco Gaytan, María del Sol
15. Pérez García, Sebastian
16. Quezada Rodríguez, Claudia Patricia
17. Rodríguez López, María del Pilar
18. Roldán Herrera, Francisco Javier
19. Sánchez de Alba, Francisco
20. Sánchez Soto, Gabriela
21. Sepúlveda Moncada, Yetiani Elizabeth
22. Tarín López, Miguel
23. Torres Guerra, Víctor Manuel

- Licenciatura en Relaciones Internacionales, 2ª promoción:

1. Aguayo Huerta, Liliana
2. Aguilera Dávila, Areli del Rocío
3. Aguilera del Toro Víctor Manuel
4. Araiza Avila, Luz Carolina
5. Arriaga Ortiz, Esau Israel
6. Baranda Chávez, Adriana Elizabeth

7. Castillo Moctezuma, Urapiti Paloma
8. Chávez Segura, Alejandro
9. Díaz de León, Lomelin Javier
10. Flores Corpus, María Guadalupe
11. Galicia Contreras, Emasnuel
12. García Nales, Ana Cristina
13. González Ayala, Juan Daniel
14. Haro Barón, Talía Rebeca
15. Huerta Monsiváis, José Luis
16. Jasso Sandoval, Carlos Armando
17. Leonhardt Alvarez, Carlos
18. Martín del Campo Fierro, Carlos Fernando*
19. Martínez Vega, Miguel
20. Martínez Barbosa, Ana Cecilia
21. Medina Figueroa, Verónica
22. Méndez Alvarado, Marco Erandí
23. Muriel Valladares, Ma. Josefina
24. Rivera Celestino, Mauricio Aljandro
25. Vázquez Martínez, Emma Nohemí
26. Zapata Montoya Silvia Ximena
27. Zárate Tenorio, Bárbara Astrid

- Alumnos atendidos

Maestría en Historia, 3ª promoción (Propedéutico).

1. Alfaro Saldaña, Jesús
2. Arguez Tenorio, Ivonne Neuseté
3. Avila Quijas Aquiles, Omar
4. Bernal Ruiz, Graciela
5. Berumen Felix, Claurdia Serafina
6. Candelaria Zárate, Marcela*
7. Cano Miranda, Sandra*
8. Duran Sandoval, Felipe
9. Espinosa Hernández, Armando Rene
10. Fagoaga Hernández, Ricardo Alejandro
11. Luevano Bustamante, Guillermo
12. Martínez Rodríguez, Marcela
13. Muñoz Torres, Silvia*
14. Salazar García, Marbella
15. Sánchez Montiel, Juan Carlos
16. Torres Padilla, Miguel Ángel.

Tesistas Maestría en Administración y Políticas Públicas, 1ª promoción (1997-2000).

1. Medina Navarro, Alejandro
2. Acosta Venzor, Luz Elena
3. González Vega, Magdalena
4. Martínez Martínez, María
5. Cuevas Quezada, Rosa Elena
6. Rivera Hernández, Carlos

Tesistas Maestría en Historia, 1ª promoción (1997-1999)

1. Castillo, Jose Francisco

2. Contreras Huerta, Jaime
3. Corral Bustos, Adriana
4. González Flores, Francisco José
5. Gutiérrez Hernández, Alejandro
6. Grandos Noria, Rosendo
7. Hernández Cruz, Varinia
8. Jonguitud Aguilar, Leticia
9. Palmer de los Santos, Guadalupe
10. Tello Almendarez, Enrique
11. Torres Ariceaga, Noemí
12. Torres Montero, Ma. Gabriela

Tesistas Maestría en Historia, 2ª promoción (1999-2001)

1. Canizales Romo, Margil de Jesús
2. Escobedo Romero, Juan
3. Flores González, Rodolfo
4. Lira Lozano, Marco Antonio
5. Mata Puente, Adriana
6. Osorio Huacuja, Cecilia
7. Roque Puente, Carlos Alberto
8. Soto Salazar, Limonar
9. Uribe G. Guerrero, Vicente A.
10. Zetina Rodríguez, María del Carmen

De instituciones externas:

1. Bernd Martínez, Federico. ITESM. Posgrado en Educación con especialidad en enseñanza de la matemática.
2. Castillo, Efrain. UASLP. Maestría en Ciencias Aplicadas
3. Martínez Tello, Dora. BECENE. Posgrado en Educación.
4. Grajeda Salinas, Gerardo y Ma. Del Carmen Carrillo Jayme. Universidad Mesoamericana. Plantel San Luis. Licenciatura en Sistemas Computacionales
5. Cedeño, Heidi. ENAH. Licenciatura en Etnohistoria
6. Frausto Bustos, Rocío. UASLP. Licenciatura en Diseño Gráfico
7. Sánchez, Rosa Englandina. BECENE. Posgrado de Educación
8. Avila, Guadalupe. BECENE. Posgrado de Educación
9. Sánchez, Ma. Del Pilar. UAM . Xochimilco. Maestría de Desarrollo Rural
10. Quiroz, Sitna. ENAH. Licenciado en etnohistoria
11. Morán, Ana Delia. UASLP. Licenciatura en comunicación
12. García García, José Odón. Universidad Autónoma Chapingo. Maestría en Ciencias en Desarrollo Rural Regional
13. Angón Torres, Ma. Del Pilar. COLMICH. Maestría en Estudios Rurales
14. Soto Romero, Guillermo E. Universidad Autónoma Chapingo. Maestría en Desarrollo Rural Regional
15. Heredia Pacheco, Tzutziqui. Universidad Autónoma Chapingo. Maestría en Desarrollo Rural Regional
16. Gallegos González, Carlo. Universidad Michoacana de San Nicolás de Hidalgo. Licenciatura en Historia
17. Cortez Jacqueline. Universidad Michoacana de San Nicolás de Hidalgo. Licenciatura en Historia
18. Pasco Pérez, Analie. UASLP. Licenciatura en ciencias
19. Gabriela Montesinos. UASLP. Verano de la ciencia
20. Hila Cortés Sánchez. UASLP. Verano de la ciencia
21. Jaime Lara Lara. UASLP. Verano de la ciencia
22. Mario Angel Vázquez Rangel. UASLP. Verano de la ciencia
23. Laura Liliana Villa Vázquez. UAZ. Verano de la ciencia
24. Cruz Luna, Paloma del Rocío. UASLP. Licenciatura en Diseño Gráfico
25. Castro, Dulce. UASLP. Servicio social
26. Juárez Reyes, Jenny. UASLP. Servicio social
27. Martínez Ramírez. UASLP. Verano de la ciencia
28. Resendiz Resendiz, Anita. UASLP. Facultad de Biblioteconomía.
29. Rivera Martínez, Miguel Angel. Escuela Estatal de Artes Plásticas
30. Arteaga Rodríguez, Armando. Arquitecto
31. Acuña ángeles, Aide Eneriedht. Normal Básica.
32. Cancino Zapata, Juan. Psicólogo.
33. Castillo Robles, Ricardo. Abogado.
34. Chávez Baeza, José Luis. Periodista.
35. Cortéz Mejía, Cándido Nereo. Maestría en Educación.
36. Enriquez Rodríguez, José de Jesús. Médico Cirujano.
37. Espinoza Almazán, Reyes. Prof. En educación.
38. Fajardo Romero, Gerardo Heliodoro. Lic. En Edificación.
39. Gama Morales, Carlos. Cirujano Dentista.
40. García Buenrostro, Elisa Ivonne. Lic. En Educación Media Superior.
41. García Medina, Oscar Adrián. Bachillerato.

42. García Palomares, Honorio. Maestro en Educación.
43. Gómez Morán, Martha Adriana. Licenciatura en educación preescolar.
44. González Pérez, Arturo. Lic. En ciencias sociales.
45. Hernández Molinar, José Eduardo. Lic. En educación.
46. Hernández Morales, José Antonio. Profesor de Educación Física.
47. Hernández Rico, Inocencio. Asociación Cultural de la Zona Media, A. C.
48. Hernández Rodríguez, Rebeca Isabel. Bachillerato.
49. Huerta Hernández, Jesús Rogelio. Lic. En derecho.
50. Ibarra Solís, María Isabel. Bachillerato.
51. López García, Laura. Médico cirujano.
52. López Meza, José Alfredo. Prof. En educación.
53. Loredó Pérez, J. Gabriel. Diseño Gráfico.
54. Martínez Ibarra, Adolfo. Bachillerato.
55. Martínez Lara, Lucas. Sacerdote Católico.
56. Pérez, Angelina. Lic. En ciencias sociales.
57. Pérez Huelga, Carmen Leticia. Lic. En Comercio Exterior.
58. Rocha Sierra, Ricardo. Bachillerato.
59. Rodríguez de la Tejera, Elena. Bachillerato.
60. Rodríguez Reytez, Aurea María. Doctorante en desarrollo educativo.
61. Rosas Montes, Carolina. Prof. Educación primaria.
62. Salazar Urbina, Javier. Lic. En filosofía.
63. Saldaña González, Hilda. Ing. Químico.
64. Verástegui Morales, Patricia Trinidad. Contador Público.
65. Becker, Bethany L.. St. Claud Stete University (Minnesota).
66. Brumbaugh, Jennifer S. St. Claud Stete University (Minnesota).
67. Cramer, Patricia M. St. Claud Stete University (Minnesota).
68. Díaz, Dionicio. St. Claud Stete University (Minnesota).
69. Fitzharris, Chistopher R. St. Claud Stete University (Minnesota).
70. Hamar, Jessica R. St. Claud Stete University (Minnesota).
71. Job, Jennifer L. St. Claud Stete University (Minnesota).
72. Johnson, Robert K. St. Claud Stete University (Minnesota).
73. Louis, Deborah, E. St. Claud Stete University (Minnesota).
74. Martínez, Daniel E. St. Claud Stete University (Minnesota).
75. Nichol, Katherine K. St. Claud Stete University (Minnesota).
76. Rodríguez, Eduardo. St. Claud Stete University (Minnesota).
77. Rodríguez, Marisol. St. Claud Stete University (Minnesota).
78. serrano - Rivera, Zuania. St. Claud Stete University (Minnesota).
79. Sherman Ruth K. St. Claud Stete University (Minnesota).
80. Shauna, Lydia W. St. Claud Stete University (Minnesota).
81. Yand, Khua St. Claud Stete University (Minnesota).

A continuación se da cuenta de los alumnos atendidos por los investigadores de la institución.

- Aguilera Ontiveros, Antonio: Dirección de tesis de maestría de Dora María Hernández Valero: "Análisis de la equidad espacial en la distribución de escuelas públicas a nivel primaria en el área metropolitana de San Luis Potosí." Maestría en Administración y Políticas Públicas. El Colegio de San Luis. **Titulada.** Dirección de tesis de maestría de Federico Berndt Martínez: "Modelos de análisis espacial". Posgrado en Educación con especialidad en enseñanza de la matemática. Instituto Tecnológico de Estudios Superiores de Monterrey. Campus San Luis Potosí. Dirección de tesis de maestría de Efraín Castillo: "Autómatas celulares urbanos". Maestría en Ciencias Aplicadas. Facultad de Ciencias de la Universidad Autónoma de San Luis Potosí. Dirección de tesis de maestría de Dora Martíenz Tello: "Multiagentes". Posgrado en Educación. Benemérita y Centenaria Escuela Normal del Estado. Dirección de tesis de licenciatura de Gerardo Grajeda Salinas y Ma. Del Carmen Carrillo Jayme. "Construcción de un modelo computacional para analizar el modelo de White". Licenciatura en Sistemas Computacionales. Universidad Mesoamericana. Plantel San Luis Potosí.

Titulados.

- Taller: "Modelos Analíticos I" en: Licenciatura en Relaciones Internacionales. El Colegio de San Luis. Septiembre – Diciembre 2001. 72 horas.
- Curso: "Métodos Cuantitativos II". Maestría en Administración y Políticas Públicas. El Colegio de San Luis. Enero – Marzo 2001. 45 horas.
- Alanis Enciso, Fernando Saúl: Dirección de tesis de maestría de Noemí Torres Ariceaga: "La conformación de la clase media urbana, profesionistas y sinarquistas 1935 – 1949". Maestría en Historia. El Colegio de San Luis
 - Dirección de tesis de maestría de Gabriela Torres Montero: "La educación superior en San Luis Potosí. El caso de la Universidad Autónoma de San Luis Potosí, 1920 – 1923". Maestría en Historia. El Colegio de San Luis.
 - Dirección de tesis de maestría de Carlos Alberto Roque Puente: "Los braceros potosinos durante la Segunda Guerra Mundial". Maestría en Historia. El Colegio de San Luis.
 - Seminario de Investigación II. Maestría en Historia. El Colegio de San Luis. Enero – Marzo 2001. 45 horas.
 - Seminario de Investigación III. Maestría en Historia. El Colegio de San Luis. Abril – Julio 2001. 45 horas.
- Betancourt, Ignacio: Docente en el Diplomado de Historia Regional impartido en Rioverde. 4 horas.
 - Curso de Literatura. Maestría en Administración y Políticas Públicas. El Colegio de San Luis. Enero – Marzo 2001. 45 horas.
- Calvillo Unna Tomás: Dirección de tesis de maestría de José Francisco Castillo: "El navismo, un movimiento regional". Maestría en Historia. El Colegio de San Luis.
 - Comentarista de "Familias, política y parentesco en la Huasteca Potosina, 1900 – 1930" de Rodolfo Flores González en: IV Coloquio de la Maestría en Historia. El Colegio de San Luis.
 - Docente en el Diplomado de Historia Regional impartido en Rioverde. 4 horas.
- Camacho Altamirano, Hortensia: Seminario "Geografía de México" en: Licenciatura en Relaciones Internacionales. El Colegio de San Luis. Septiembre – Diciembre 2001. 30 horas.
- Carregha Lamadrid, Luz: Dirección de tesis de maestría de Jaime Contreras Huerta: "Bandoleros o enemigos políticos. El bandolerismo en San Luis Potosí". Maestría en Historia. El Colegio de San Luis.
 - Dirección de tesis de maestría de Rodolfo Flores González: "Familias políticas y parentesco en la Huasteca Potosina, 1900 – 1930". Maestría en Historia. El Colegio de San Luis.
 - Dirección de tesis de licenciatura de Heidi Cedeño: "La cuestión de la tenencia de la tierra en la revuelta de Juan Santiago: 1879 – 1883". Licenciatura en Etnohistoria. Escuela Nacional de Antropología e Historia.
- Titulada.**
- Dirección de tesis de licenciatura de Rocío Fraustro Bustos: "Templo de Santiago del Rio". Licenciatura de Diseño Gráfico. Unidad del Hábitat. Universidad Autónoma de San Luis Potosí.
 - Seminario de Investigación II. Maestría en Historia. El Colegio de San Luis. Enero – Marzo 2001. 45 horas.
 - Seminario de Investigación III. Maestría en Historia. El Colegio de San Luis. Abril – Julio 2001. 45 horas.
 - Taller de Técnicas de la Investigación. Propedéutico Maestría en Historia. El Colegio de San Luis. Septiembre – Diciembre 2001. 45 horas.
 - Curso "Historia de la Política Regional". Maestría en Administración y Políticas Públicas. El Colegio de San Luis. Septiembre – Diciembre 2001. 45 horas.
 - Docente en el Diplomado de Historia Regional impartido en Rioverde. 8 horas.
- Costero Garbarino, Cecilia: Dirección de tesis de maestría de Marta Martínez Martínez: "Relaciones laborales y seguridad social en una entidad paraestatal. El caso del Colegio de San Luis". Maestría en Administración y Políticas Públicas. El Colegio de San Luis.
 - Con Luis Mesa: Curso "Actualidad Política Internacional V: Africa y Medio Oriente" en: Licenciatura en Relaciones Internacionales. El Colegio de San Luis. Septiembre – Diciembre 2001. 72 horas.
 - Docente en el Diplomado de Historia Regional impartido en Rioverde. 4 horas.

- Durand Arp-Nissen, Jorge: Dirección de tesis de maestría de Ramón Moreno Carlos: "La introducción del Ferrocarril Central en la Zona Media y sus efectos en el entorno construido. Estudio comparativo entre Alaquines y Cárdenas (1880 – 1898). Maestría en Historia. El Colegio de San Luis.
Curso: "Estudios sobre Migración". Licenciatura en Relaciones Internacionales. El Colegio de San Luis. Enero – Marzo 2001. 72 horas.
Seminario de Investigación II. Maestría en Historia. El Colegio de San Luis. Enero – Marzo 2001. 45 horas.
Seminario de Investigación III. Maestría en Historia. El Colegio de San Luis. Abril – Julio 2001. 45 horas.
- Ferrer Muñoz, Manuel: Curso "Historiografía Regional II". Maestría en Historia. El Colegio de San Luis. Enero – Marzo 2001. 45 horas
Seminario de Investigación II. Maestría en Historia. El Colegio de San Luis. Enero – Marzo 2001. 45 horas.
Seminario "La cuestión indígena en el ámbito nacional y regional". Maestría en Historia. El Colegio de San Luis. Abril – Julio 2001. 45 horas.
Seminario de Investigación III. Maestría en Historia. El Colegio de San Luis. Abril – Julio 2001. 45 horas.
Seminario de Historia de México. Proceso de formación del Estado – Nación. Propedéutico. Maestría en Historia. El Colegio de San Luis. 45 horas
- Gámez Rodríguez, Moisés: Dirección de tesis de maestría de Margil de Jesús Cañizales Romo: "Las haciendas de la Sierra de Pinos: su dinámica socioeconómica durante el porfiriato". Maestría en Historia. El Colegio de San Luis.
Dirección de tesis de maestría de María del Carmen Zetina Rodríguez: "El desarrollo de las artes gráficas en San Luis Potosí durante el porfiriato". Maestría en Historia. El Colegio de San Luis.
Seminario de Investigación II. Maestría en Historia. El Colegio de San Luis. Enero – Marzo 2001. 45 horas.
Seminario de Investigación III. Maestría en Historia. El Colegio de San Luis. Abril – Julio 2001. 45 horas.
- Docente en el Diplomado de Historia Regional impartido en Rioverde. 8 horas.
- Gutiérrez Rivas, Ana María: Docente en el Diplomado de Historia Regional impartido en Rioverde. 8 horas.
- Herrera López, Miguel Angel: Docente en el Diplomado de Historia Regional impartido en Rioverde. 4 horas.
- López Pérez, Oresta: Dirección de tesis de maestría de Marco Antonio Lira Lozano: "Usos ideológicos del Huapango Huasteco, 1920 – 1960". Maestría en Historia. El Colegio de San Luis.
Dirección de tesis de maestría de Adriana Mata Puentes: "Alfabetización y lectura en San Luis Potosí durante el porfiriato". Maestría en Historia. El Colegio de San Luis
Dirección de tesis de maestría de Juan Escobedo Romero: "Lectura y Lectores en la Ciudad de San Luis Potosí en la segunda mitad del siglo XIX". Maestría en Historia. El Colegio de San Luis.
Dirección de tesis de maestría de Varinia Hernández Cruz: "La Escuela de Artes y Oficios para señoritas. Un proyecto de incorporación para la mujer a la fuerza productiva durante el porfiriato". Maestría en Historia. El Colegio de San Luis.
Dirección de tesis de maestría de Rosa Eglantina Sánchez: "Estereotipos de género en la educación preescolar". Posgrado de Educación de la Benemérita Centenaria Escuela Normal del Estado.
Dirección de tesis de maestría de Guadalupe Avila: "La construcción de nociones sociales en la escuela primaria". Posgrado de Educación de la Benemérita Centenaria Escuela Normal del Estado.
Comentarista de "Representaciones de la Huasteca y sus habitantes en el Huapango" de Marco Antonio Lira Lozano en: IV Coloquio de la Maestría en Historia. El Colegio de San Luis.
Comentarista de "El Instituto Científico y Literario de San Luis Potosí" de Gabriela Torres Montero en: IV Coloquio de la Maestría en Historia. El Colegio de San Luis.
Comentarista de "La Escuela de Artes y Oficios para mujeres de San Luis Potosí" de Varinia Hernández Cruz en: IV Coloquio de la Maestría en Historia. El Colegio de San Luis.

Comentarista de: "Alfabetización y lectura en San Luis Potosí" de Adriana Mata Puente en: IV Coloquio de la Maestría en Historia. El Colegio de San Luis.

Comentarista de "Historia de la Biblioteca Pública en San Luis Potosí" de Juan Escobedo en: IV Coloquio de la Maestría en Historia. El Colegio de San Luis.

Coordinadora del Seminario "Historia y Etnografía de la Educación". Universidad Champagnat. Universidad Pedagógica Nacional. Unidad 24. Benemérita y Centenaria Escuela Normal del Estado. El Colegio de San Luis.

Seminario de Investigación II. Maestría en Historia. El Colegio de San Luis. Enero - Marzo 2001. 45 horas.

Seminario de Investigación III. Maestría en Historia. El Colegio de San Luis. Abril - Julio 2001. 45 horas.

Docente en el Diplomado de Historia Regional impartido en Rioverde. 8 horas.

Profesor - Investigador invitado al magíster en Estudios de Género y Cultura de la Facultad de Ciencias Sociales de la Universidad de Chile.

- Maciel Padilla, Agustín: Curso "Política exterior de Estados Unidos" en: Licenciatura en Relaciones Internacionales. El Colegio de San Luis. Septiembre - Diciembre 2001. 72 horas.

- Maisterrena Zubirán, Javier: Dirección de tesis de maestría de Omar Aguilera Castillo: "Política pública y sustentabilidad porcícola, un enfoque hacia el oriente del municipio de San Luis Potosí" Maestría en Administración y Políticas Públicas. El Colegio de San Luis. **Titulado.**

- Moctezuma Yano, Patricia: Dirección de tesis de maestría de Ma. Del Pilar Sánchez: "Uso de los mensajes radiofónicos de la XEANT "La Voz de las Huastecas" en los procesos organizativos de los tének de San Luis Potosí". Maestría de Desarrollo Rural. Universidad Autónoma Metropolitana. Unidad Xochimilco.

Dirección de tesis de licenciatura de Sitna Quiroz: "El movimiento carismático religioso de Amalia Bautista entre los nahuas de la Huasteca Veracruzana: Un análisis histórico -

antropológico". Licenciatura en Etnohistoria. Escuela Nacional de Antropología e Historia. Coordinadora de la elaboración del Programa de la Maestría en Antropología Social. El Colegio de San Luis.

Curso: "Metodología de las Ciencias Sociales I" en: Licenciatura en Relaciones Internacionales. El Colegio de San Luis. Agosto - Diciembre 2001. 72 horas.

- Monroy Castillo, Ma. Isabel: Dirección de tesis de maestría de Adriana Corral Bustos "La familia Diez Gutiérrez y el Ferrocarril Nacional Mexicano, 1880 - 1888". Maestría en Historia. El Colegio de San Luis.

Dirección de tesis de maestría de Francisco José González Flores "Cerro de San Pedro, 1910 - 1920". Maestría en Historia. El Colegio de San Luis.

Dirección de tesis de maestría de Rosendo Granados Noria "Movimientos campesinos en San Luis Potosí durante el Porfiriato". Maestría en Historia. El Colegio de San Luis.

Dirección de tesis de maestría de: Susana Herrera Guerra: "La situación política y social de la mujer potosina en los años veinte". Maestría en Historia. El Colegio de San Luis.

Dirección de tesis de maestría de: David Eduardo Vázquez Salguero: "Tendencias matrimoniales en la ciudad de San Luis Potosí a finales del siglo XIX". Maestría en Historia. El Colegio de San Luis. **Titulado.**

Dirección de tesis de maestría de: Alejandro Uribe Gohlitz "La diputación provincial de San Luis Potosí, 1808 - 1823". Maestría en Historia. El Colegio de San Luis.

Seminario de Investigación II. Maestría en Historia. El Colegio de San Luis. Enero - Marzo 2001. 45 horas.

Seminario de Investigación III. Maestría en Historia. El Colegio de San Luis. Abril - Julio 2001. 45 horas.

Curso "Historia de las Instituciones Públicas". Maestría en Administración y Políticas Públicas. El Colegio de San Luis. Abril - Junio 2001. 15 horas.

Docente en el Diplomado de Historia Regional impartido en Rioverde. 12 horas.

- Mora Ledesma, Isabel. Dirección de tesis de maestría de Magdalena González Vega: "La política pública de asistencia social: el caso de la asistencia social privada". Maestría en

Administración y Políticas Públicas. El Colegio de San Luis.

Dirección de tesis de licenciatura de Ana Delia Morán. "Mujer, Pizcadora de Recuerdos: un acercamiento a la percepción de las jornaleras de Rincón de Leija, Villa de Arista". Licenciatura en Ciencias de la Comunicación. Universidad Autónoma de San Luis Potosí. **Titulada.**

Curso: "Técnicas de Investigación". Maestría en Administración y Políticas Públicas. El Colegio de San Luis. Agosto - Diciembre 2001. 45 horas.

Curso: "Sociedad y Salud". Programa de Especialidad en Administración de la Atención. Escuela de Enfermería. Universidad Autónoma de San Luis Potosí. Noviembre 2001. 28 horas.

Con Hortensia Camacho Altamirano (Coords.) Seminario Teórico: "Lingüística y Antropología Aplicada: Indigenismo y Pedagogía" en: El Colegio de San Luis. Mayo 2001. 4 horas.

Con Patricia Moctezuma (Coords.) Seminario: "Género, Identidad y Educación" en coordinación con la Universidad Pedagógica Nacional. Unidad 24. San Luis Potosí. Febrero 2001. 40 horas.

- Peña de Paz, Francisco: Dirección de tesis de maestría de José Odón García García: "La unión de productores agropecuarios del Valle Morelia - Queréndaro: ¿alternativa de organización regional para la agricultura comercial?". Maestría en Ciencias en Desarrollo Rural Regional. Universidad Autónoma de Chapingo.

Dirección de tesis de maestría de Ma. Del Pilar Angón Torres: "La chiquillada, el trabajo no remunerado de los niños en el medio rural". Maestría en Estudios Rurales. El Colegio de Michoacán.

Dirección de tesis de maestría de Claudia Yolanda Gómez Montealvo: "Conflictos generados a partir de la implementación de la construcción de la planta de tratamiento de aguas residuales Tanque Tenorio, Soledad de Graciano Sánchez". Maestría en Administración y Políticas Públicas. El Colegio de San Luis.

Dirección de tesis de maestría de Guillermo E. Soto Romero. "Estructura de la tenencia de la tierra ante los cambios al artículo 27 constitucional de 1992 en los municipios de

Alvaro Obregón y Tarímbaro, Michoacán". Maestría en Desarrollo Rural Regional. Universidad Autónoma de Chapingo.

Dirección de tesis de maestría de Tzutzuzqui Heredia Pacheco: "Los sistemas jurídicos de la tenencia de la tierra y su impacto en el desarrollo rural. El caso de Ucareo, Michoacán". Maestría en Desarrollo Rural Regional. Universidad Autónoma de Chapingo.

Dirección de tesis de licenciatura de Carlos Gallegos González: "Cambios tecnológicos en el uso del agua para pequeña irrigación en Copándaro de Galeana, Michoacán, 1936 - 1970". Licenciatura en Historia. Universidad Michoacana de San Nicolás de Hidalgo. **Titulado.**

Profesor - Investigador anfitrión en el Verano de la Ciencia. CONACYT.

Profesor - Investigador invitado al magister en Antropología y Desarrollo de la Facultad de Ciencias Sociales de la Universidad de Chile.

- Rivera Villanueva, José Antonio: Dirección de tesis de maestría de Limonar Soto Salazar: "Los portugueses en el centro - norte de la Nueva España, 1580 - 1645". Maestría en Historia. El Colegio de San Luis.

Seminario de Investigación II. Maestría en Historia. El Colegio de San Luis. Enero - Marzo 2001. 45 horas.

Seminario de Investigación III. Maestría en Historia. El Colegio de San Luis. Abril - Julio 2001. 45 horas.

Taller de Paleografía. Propedéutico Maestría en Historia. El Colegio de San Luis. Septiembre - Diciembre 2001. 45 horas.

Curso "Historia de las Instituciones Públicas". Maestría en Administración y Políticas Públicas. El Colegio de San Luis. Abril - Julio 2001. 15 horas.

Docente en el Diplomado de Historia Regional impartido en Rioverde. 8 horas.

- Ruiz Guadalajara, Juan Carlos: Curso. "Teoría de la Historia". Propedéutico Maestría en Historia. El Colegio de San Luis. Septiembre - Diciembre 2001. 45 horas.

"Consulta de archivos y registro de fuentes", para el curso "Técnicas de Investigación" en: Maestría en Administración y Políticas Públicas. El Colegio de San Luis. Septiembre 12, 2001. 3 horas

Docente en el Diplomado de Historia Regional impartido en Rioverde. 8 horas.

- Ruiz Medrano, Carlos Rubén: Dirección de tesis de maestría de Cecilia Osorio Huacuja. "Los gremios y el trabajo artesanal en la ciudad de San Luis Potosí durante la época de la colonia". Maestría en Historia. El Colegio de San Luis.

Dirección de tesis de licenciatura de Jacqueline Cortés: "El convento franciscano de la Villa de Guayangareo y la consolidación de la ciudad de Valladolid en el siglo XVI". Licenciatura en Historia. Universidad Michoacana de San Nicolás de Hidalgo.

Dirección de tesis de licenciatura de Analie Pascoe Pérez: "Historia de la Ciencia en la Nueva España. La obra de Carlos de Sigüenza y Góngora." Licenciatura en Ciencias. Facultad de Ciencias. Universidad Autónoma de San Luis Potosí.

Seminario de Investigación II. Maestría en Historia. El Colegio de San Luis. Enero – Marzo 2001. 45 horas.

Seminario de Investigación III. Maestría en Historia. El Colegio de San Luis. Abril – Julio 2001. 45 horas.

- Torre Medina Mora, Lydia y Claudia Cirelli (Coords.) Seminario "Huastecas". Enero – Diciembre 2001.

- Urquiola Permisán, José Ignacio: Curso "Historia regional III" Maestría en Historia. El Colegio de San Luis. Abril – Julio 2001. 45 horas.
Docente en el Diplomado de Historia Regional impartido en Rioverde. 4 horas.

- Zavala, José Santos: Dirección de tesis de maestría de Rosa Elena Cuevas Quezada: "Implantación del servicio civil de carrera en el gobierno de San Luis Potosí".
Dirección de tesis de maestría de Graciela Rodríguez: "Cultura organizacional: el caso de Cummins, SLP". Maestría en Sociología de la Cultura. Universidad Autónoma de Aguascalientes.
Docente en el Diplomado de Historia Regional impartido en Rioverde. 4 horas.

- Licenciatura en Relaciones Internacionales:
1ª. Generación. Durante 2001 los 23 alumnos inscritos cursaron y aprobaron los 8, 9 y 10 trimestre. En 2002 continuarán con su plan de estudios regular.

2ª. Generación. Fueron aceptados 28 alumnos, pero iniciaron formalmente los cursos sólo 27 de ellos que cursaron y aprobaron el primer trimestre. En 2002 continuarán con su plan de estudios regular.

- Maestría en Historia.

1ª. Generación. De los 17 egresados hay titulados 3 a finales de 2001. Tres más terminaron sus tesis y se espera su titulación a principios de 2002. De los 11 restantes hay 9 en Seminario de Tesis con sus tutores.

2ª. Generación. Los 10 alumnos inscritos cursaron y aprobaron el 5 y 6 trimestre. Egresaron estos mismos 10 alumnos. Todos continúan en Seminario de Tesis con sus tutores.

3ª. Generación. En el proceso de selección fueron aceptados 16 alumnos a un curso propedéutico extra – curricular que se impartió en el trimestre Septiembre – Diciembre 2001. Se inscribieron 10 formalmente para iniciar el Programa de estudios en Enero de 2002.

- Maestría en Administración y Políticas Públicas.

1ª. Generación. De los 9 egresados hay dos titulados a finales de 2001. Dos más terminaron sus tesis y se espera su titulación a principios de 2002. 4 más continúan en Seminario de Tesis con sus tutores.

2ª. Generación. Los 14 alumnos inscritos cursaron y aprobaron los 2º, 3º y 4º trimestres. En 2002 continuarán con su plan de estudios regular.

ALUMNOS ATENDIDOS	
Inscritos en programas de posgrado	30
Tesistas egresados de programa de posgrado	28
Graduados de posgrado en 2001	3
Inscritos en licenciatura	50
Externos atendidos	81

En actividades de divulgación	1814
En actividades de vinculación	150
Total	2156

Alumnos titulados / graduados

Licenciatura

Los alumnos de El Colegio de San Luis que cursan la Licenciatura en Relaciones Internacionales todavía se encuentran cursando el programa docente.

Posgrados

Hubo tres alumnos que se graduaron, uno como maestro en Historia, y dos como maestros en Administración y Políticas Públicas, correspondientes a la primera promoción de los programas respectivos.

- Vázquez Salguero, David Eduardo. Maestría en Historia, 1ª Generación. *Tendencias matrimoniales en la ciudad de San Luis Potosí, 1876 - 1914.*
- Aguilera Castillo, Omar. Maestría en Administración y Políticas Públicas, 1ª Generación. *La política porcícola: programas gubernamentales y mercados de la carne de cerdo a nivel federal y local en S.L.P. 1995-1999.*
- Hernández Valero, Dora María. Maestría en Administración y Políticas Públicas, 1ª Generación. *Análisis de la equidad en la distribución de la infraestructura inmobiliaria de las escuelas públicas de nivel primaria, en el área metropolitana de San Luis Potosí.*

Estudiantes graduados

Los tres alumnos que se graduaron como maestros en Historia y, Administración y Políticas Públicas, presentaron sus tesis de maestría:

Vázquez Salguero, David Eduardo. Título de la tesis: *Tendencias matrimoniales en la ciudad de San Luis Potosí, 1876-1914.* Maestría en Historia (1997-1999). Directora: Mtra. María Isabel Monroy Castillo. Jurado: Mtra. Luz Carregha Lamadrid, Mtro. Moisés Gámez Rodríguez, Mtro. José Antonio Rivera Villanueva, Mtra. Ana María Gutiérrez. Fecha del examen: 4 de diciembre de 2001.

Aguilera Castillo, Omar. Título de la tesis: *La política porcícola: programas gubernamentales y mercados de la carne de*

cerdo a nivel federal y local en S.L.P. 1995-1999. Maestría en Administración y Políticas Públicas (1997-2000). Director: Mtro. Javier Maisterrena Zubirán. Jurado: Mtro. José Santos Zavala, Mtra. Isabel Mora Ledesma, Mtro. Antonio Aguilera Ontiveros, Mtro. Francisco Mier Rangel. Fecha del examen: 6 de Diciembre de 2001

Hernández Valero, Dora María. Título de la tesis: *Análisis de la equidad espacial en la distribución de escuelas públicas a nivel primaria en el área metropolitana de San Luis Potosí.* Maestría en Administración y Políticas Públicas (1997-2000). Director: Mtro. Antonio Aguilera Ontiveros. Jurado: Mtro. Gabriel Rosillo Iglesias, Mtro. José Santos Zavala, Mtra. Isabel Mora, Mtro. Javier Maisterrena. Fecha del examen: 5 de Diciembre de 2001.

VINCULACIÓN

En el Plan de Mediano Plazo 2001 – 2006 y el Programa de Trabajo Anual 2001, la vinculación está considerada como una actividad institucional, cuyo objetivo estratégico es desarrollar extensos enlaces institucionales de intercambio equitativo, que proporcionen a El Colegio y a quienes intervienen un beneficio identificable y significativo. Para ello la Institución se propuso:

- a) Operar exitosamente convenios nacionales e internacionales de intercambio u colaboración en apoyo a la investigación, la formación y la divulgación del conocimiento científico.
- b) Incrementar la proporción de proyectos de investigación con financiamiento propio.
- c) Promover activamente los servicios de las áreas sustantivas y de extensión del Colegio, seleccionando prioritariamente los que arrojen un beneficio neto para la comunidad y para la Institución.

En atención a lo anterior, los esfuerzos de vinculación de la comunidad académica han cristalizado de la siguiente manera:

+ Programa Agua y Sociedad:

- Cirelli Ciotti, Claudia: Vinculación con el CNRS (Centre Nationale de la Recherche Scientifique) por medio del Dr. Michel Marié, profesor emérito para el Seminario: Sociedades y Culturas del Agua. Este vínculo

ha impulsado por un lado la relación con los investigadores franceses debido a la participación del Dr. Marié y la estancia de la Mtra. Cirelli en Francia; por el otro se han estrechado relaciones con El Colegio de Michoacán, la Universidad Iberoamericana, la Oficina de Cooperación Universitaria de la Embajada de Francia en México y el Programa para el Desarrollo de la Organización de las Naciones Unidas (PNUD) Vinculación con el Centro de Investigaciones y Estudios Superiores en Antropología Social. Sede Ciudad de México. para la edición del disco compacto *Cambio, organización y conflicto: el horizonte social del agua para el siglo XXI* en coordinación con la Biblioteca del Agua. Vinculación con el Centro de Investigaciones y Estudios Superiores en Antropología Social. Sede Xalapa, para el desarrollo del proyecto: "El Istmo mexicano en el contexto contemporáneo del Desarrollo. Procesos de organización social y espacial en un nuevo marco de regulaciones". Universidad Veracruzana, Instituto Tecnológico de Oaxaca, Institut de Recherche pour le Développement, Insituto Nacional Indigenista. Université de Paris VIII y X, Universidad Nacional Autónoma de México.

Vinculación con el Instituto Mexicano de Tecnología del Agua (IMTA). Después de la firma del convenio con el IMTA en marzo de 2001 que ha permitido formalizar una importante y fecunda relación académica que se ha dado desde hace tres años y que afianza un espacio de colaboración en el campo de los estudios sobre el agua, se han firmado 4 nuevos anexos para realizar actividades de investigación y difusión en conjunto. En el mismo sentido el proyecto con el IMTA ha abierto una colaboración con la Universidad Autónoma de Hidalgo. De la misma forma se ha implementado una vinculación con las instituciones hidráulicas locales como la Comisión Nacional del Agua; el seminario permanente que el programa lleva adelante promueve la participación de funcionarios e instituciones gubernamentales, así como de investigadores de otros centros de investigación y educación involucrados en la gestión del agua a nivel urbano y estatal como la Universidad Autónoma de San Luis

Potosí. Un ejemplo es la participación de dos investigadores en el seminario organizado por el Dr. Pedro Medellín Millán: "Medio Ambiente, Orden Jurídico y Ciudad" en agosto de 2001.

Vinculación con la Red - ISSA (Red de Investigadores Sociales sobre el Agua). Ha permitido un intercambio permanente con este grupo de 60 investigadores pertenecientes a instituciones nacionales e internacionales de ciencias sociales.

- Peña de Paz, Francisco: Vinculación con la Universidad Autónoma de San Luis Potosí en la comisión institucional para el desarrollo de los programas curriculares y apertura de las Licenciaturas en Humanidades y Ciencias Sociales de la UASLP. Vinculación con el IMTA y la Universidad Autónoma de Hidalgo en el proyecto de investigación: "Los intransferibles" Vinculación con la Universidad de Chile. Impartió el Seminario "Manejo de recursos naturales en regiones indígenas" en: Magister en Antropología y Desarrollo. Facultad de Ciencias Sociales. Universidad de Chile. Vinculación con la Comisión Económica para América Latina (CEPAL) en Santiago de Chile. Vinculación con la Red de Colegios en la comisión institucional para el desarrollo del proyecto "Agua: usos, gestión y conflictos". Este proyecto tiene el objetivo de formular un proyecto de investigación sobre los efectos sociales del cambio de política hidráulica federal en la última década, en una escala nacional y con un fuerte componente comparativo con otras experiencias de nivel mundial. El fin es obtener financiamiento de fundaciones, organizaciones y organismos internacionales.
- Torre Medina Mora, Lydia. Vinculación con el Centro de Investigaciones y Estudios Superiores en Antropología Social. Sede Ciudad de México, para el desarrollo del Proyecto "Huastecas" con apoyo del CONACYT. Vinculación con el Archivo Histórico del Agua (CIESAS - CNA).

+ Programa de Estudios Antropológicos:

- Camacho Altamirano, Hortensia: Vinculación con la Universidad Autónoma Metropolitana. Unidad Iztapalapa, donde se realizan estudios de posgrado. Vinculación con el Instituto Nacional de Estudios Históricos de la Revolución Mexicana.
- Maisterrena Zubirán, Javier: Vinculación con la Universidad Autónoma de San Luis Potosí en la comisión institucional para el desarrollo de los programas curriculares y apertura de las Licenciaturas en Humanidades y Ciencias Sociales de la UASLP. Al mismo tiempo se mantiene una estrecha relación con la Escuela de Enfermería y la Agenda Ambiental de la misma Institución.
- Moctezuma Yano, Patricia y Juan Carlos Ruiz Guadalajara: Vinculación con El Colegio de Michoacán y con El Colegio de Jalisco, para el fortalecimiento de actividades de investigación, docencia y difusión.
- Mora Ledesma, Isabel: Vinculación con la Universidad Autónoma de San Luis Potosí y la Universidad Pedagógica Nacional. Unidad 24. Vinculación con la Asociación Mexicana de Estudios Rurales y la Red de Investigación Socioeconómica en Hortalizas, Frutas y Flores (RISHORT). Universidad Autónoma de Chapingo.

+ Programa de Historia:

- Alanis Enciso, Fernando Saúl: Vinculación para el desarrollo de sus labores de investigación con: El Colegio de Michoacán; El Colegio de la Frontera Norte; Instituto Nacional de Estudios Históricos de la Revolución Mexicana; Senado de la República; Instituto Nacional de Migración; St. Cloud University; Texas A&M University.
- Carregha Lamadrid, Luz: Vinculación con la Asociación Cultural de la Zona Media. Esta vinculación ha dado por resultado la Elaboración del programa y Coordinación del Diplomado en Historia Regional en Rioverde para la Asociación Cultural de la

Zona Media, A.C. Abril – Noviembre 2001. Rioverde, S.L.P. Asimismo se continúa con la asesoría a esta misma Asociación para el desarrollo del Museo Regional de Río Verde, lo que refuerza también el vínculo establecido con el Instituto Nacional de Antropología e Historia.

Vinculación con el Ayuntamiento de Rioverde para la elaboración del proyecto de rescate del Archivo histórico municipal y la estación de ferrocarril de este municipio. Vinculación con la Universidad Autónoma de San Luis Potosí mediante comisión institucional para el diseño curricular y la apertura de las Licenciaturas en Humanidades y Ciencias Sociales en la UASLP.

Vinculación con la Secretaría de Educación del Gobierno del Estado para impartir capacitación a los maestros de primaria y secundaria en torno a la didáctica de la historia y la geografía. Asimismo se da seguimiento al proyecto realizado con Televisión Azteca, "Estampas Potosinas".

Vinculación con la Universidad Autónoma del Estado de Morelos, donde se realizan estudios doctorales.

Vinculación con la Universidad Autónoma de Querétaro, donde se otorga asesoría a estudiantes que realizan tesis de Historia. Vinculación con la Escuela Nacional de Antropología e Historia mediante asesoría a estudiantes que realizan tesis de Historia y Etnohistoria.

Vinculación con el Fondo Nacional para la Cultura y las Artes, por medio del desarrollo del proyecto financiado por éste: "Camino de hierro al Puerto. Estaciones de Ferrocarril Central Mexicano en el estado de San Luis Potosí: línea Aguascalientes – Tampico".

- Gámez Rodríguez, Moisés: Vinculación con la Asociación Muy Noble y Leal Ciudad de Real de Catorce, A.C. con el fin de elaborar un proyecto de desarrollo cultural en Real de Catorce.
- López Pérez, Oresta: Vinculación con la Universidad de Chile, donde se impartió el

Seminario: "La cultura escolar, una mirada desde la historia y la antropología de género" en: Centro Interdisciplinario de Estudios de Género. Facultad de Ciencias Sociales.

Vinculación con la Benemérita y Centenaria Escuela Normal del Estado, La Universidad Pedagógica Nacional. Unidad 24. Universidad Champagnat y el Centro de Investigaciones y Estudios Superiores en Antropología Social, para actividades encaminadas al fomento y desarrollo de la Historia de la Educación.

+ Programa México - Estados Unidos desde la Perspectiva Regional:

- Costero Garbarino, Cecilia: Vinculación con la Universidad de York, la Universidad de las Américas, La Webster University; la Universidad de St. Cloud; el CIDE, la UNAM y el ITAM principalmente para el apoyo al programa docente de la Licenciatura en Relaciones Internacionales.

- Donato Katherine. Vinculación con la Universidad Rice en Houston, Tx. Así como con las Universidades de Chicago y Louisiana para el apoyo del proyecto de investigación.

- Durand Arp - Nissen, Jorge: Vinculación con la Universidad de Guadalajara y la Universidad de Chicago.

- Maciel Padilla, Agustín: Vinculación con el King's College de Londres y el Center for Hemispheric Defense Studies, Washington, D.C.

+ Programa Política y Desarrollo:

- Aguilera Ontiveros, Antonio: Vinculación con la Universidad Autónoma de San Luis Potosí, principalmente con la Facultad de Ciencias. Con la Universidad Mesoamericana. Con la Universidad de Valladolid, España para desarrollo de proyectos interinstitucionales.

- Zavala, José Santos: Vinculación con la Universidad Autónoma Metropolitana. Unidad Iztapalapa; el CIDE; el Centro Nacional de Desarrollo Municipal; el CINVESTAV y la Universidad de Paris VIII, para el desarrollo de actividades académicas en la Institución con el fin de fortalecer

el programa de la Maestría en Administración y Políticas Públicas.

Difusión y extensión



Durante 2001, las actividades de difusión y extensión comprendieron la publicación de artículos en medios impresos, así como la realización de conferencias, la transmisión del programa radiofónico "Entrevoces", la circulación de la revista electrónica del mismo nombre, la circulación de los boletines electrónicos *Efemérides locales* y *Alerta Bibliográfica*, además de presentaciones de libros.

- Aguilera, Antonio: Presentación del libro: *Modelado multiagente de sistemas socioeconómicos, Una introducción al uso de la inteligencia artificial en la investigación social*. El Colegio de San Luis.

- Alanis Enciso, Fernando Saúl: "Las calzadas de la ciudad de México, 1824 - 1945" en: *Gaceta*. El Colegio de San Luis. 2001.

- Alamaguer Kalixto, Patricia: Coordinadora del programas radiofónico institucional "Entre Voces". 32 emisiones en MVS Radio. Del 8 de enero al 8 diciembre 2001.

- Betancourt Robles, Ignacio: Presentaciones del libro: *José María Facha, idilio bucólico y otros textos*. San Luis Potosí y Zacatecas. Presentaciones del libro: *Alucinaciones. Alfonso Zepeda Winkfield. Poesías*. San Luis Potosí. Presentaciones del libro: *Poesías líricas. Marcelino Sánchez*. San Luis Potosí.

Presentación del libro de Gilberto Castellanos: *Yacimientos del verano*. Secretaría de Cultura del Gobierno de Puebla. Puebla.

- Calvillo Unna, Tomás: "Los caminos del libro (1ª. Parte)" en: *Pulso. Diario de San Luis*. 23 abril 2001.

"Los caminos del libro (2ª. Parte)" en: *Pulso. Diario de San Luis*. 30 abril 2001.

"La migración y las mujeres" en: *Pulso. Diario de San Luis*. 5 mayo 2001.

"En memoria de un obrero" en: *Pulso. Diario de San Luis*. 14 mayo 2001.

"Tres nuevos textos" en: *Pulso. Diario de San Luis*. 25 junio 2001.

"Los cambios" en: *Pulso. Diario de San Luis*. 16 julio 2001.

"El fractal de las ciencias sociales" en coautoría con Ma. Isabel Monroy Castillo, en: *Ichantecolotl. Organó informativo*. Centro de Investigaciones y Estudios en Antropología Social. N° 129, 2001.

Presentación del libro: *Los Sentimientos de la Nación*. El Colegio de San Luis.

Presentación del libro de Guy y Claude Stresser – Péan: *Tamtok. Un sitio arqueológico huasteco*. Museo Nacional de Antropología e Historia, México DF.

Presentación del libro de Moisés Gámez: *De negro brillante a blanco plateado. La empresa minera mexicana a finales del siglo XIX*. Ex – Casa de Moneda, Real de Catorce, S.L.P.

Presentación del libro compilado por Alberto Enríquez Perea: *Vidas de cultura y pasión mexicanas. Correspondencia Alfonso Reyes – Jesús Silva Herzog* Biblioteca "Miguel Lerdo de Tejada" . Secretaría de Hacienda.

Conferencia: "El Estado Nacional: reflexiones". Partido acción Nacional.

Conferencia: "Balance del movimiento revolucionario mexicano". VI Jornadas Médicas de la Asociación Médica de la Clínica Díaz Infante.

Conferencia: "Nuestro entorno mundial". Unión Social de Empresarios Mexicanos.

- Carregha Lamadrid, Luz: "La Diócesis de San Luis Potosí. El año de su nacimiento" en: *Periódico Diocesano*. San Luis Potosí.

"La Diócesis de San Luis Potosí. Los inicios de la evangelización" en: *Periódico Diocesano*. San Luis Potosí.

"La Diócesis de San Luis Potosí. La primera organización eclesial" en: *Periódico Diocesano*. San Luis Potosí.

"La Diócesis de San Luis Potosí. De ermita a catedral" en: *Periódico Diocesano*. San Luis Potosí.

"La Diócesis de San Luis Potosí. Los primeros años" en: *Periódico Diocesano*. San Luis Potosí.

Comentarios al avance de investigación de Miguel Angel Herrera Bravo: "Los Ferrocarriles Nacionales de México en Cárdenas, S.L.P." en: El Colegio de San Luis.

- Castro Pardo, José Luis. *Efemérides locales*. Boletín electrónico de la Biblioteca "Rafael Montejano y Aguiñaga". El Colegio de San Luis.

Coord. *Alerta Bibliográfica*. Boletín electrónico de la Biblioteca "Rafael Montejano y Aguiñaga". El Colegio de San Luis.

- Costero Garbarino, Cecilia. Conferencia. "Atentados en New York y Washington, D.C." en: Instituto Juan Pablo II. S.L.P. "Panorama Mundial" en: Instituto Paideia, S. L.P.

- Gámez Rodríguez, Moisés: Presentaciones del libro: *De negro brillante a blanco plateado*. Real de Catorce y San Luis Potosí. Conferencia: "Historia de la Fracción de Morales". H. Ayuntamiento de San Luis Potosí.

- López Pérez, Oresta. Presentaciones del libro: *Alfabeto y enseñanzas domésticas. El arte de ser maestra rural en el Valle del Mezquital* en: San Luis Potosí, D.F., Querétaro, Santiago de Chile

Presentación al libro de Sonsoles Román Gago: *La incorporación de la maestra a la escuela pública en España, 1783 – 1882*. El Colegio de San Luis.

Conferencia: "La educación intercultural en México". Liceo AN – 70. Santiago de Chile.

Con Varinia Hernández Cruz: "La soledad y el fuego de Dolores Jiménez y Muro, Antorcha de la Revolución" en: *Triple Jornada*. 5 noviembre 2001.

Cabe mencionar que las actividades de difusión en la Institución son continuas.

- Maciel Padilla, Agustín: Presentación del libro de Cristina Henríquez y Melba Púa: *Regiones Indígenas Tradicionales*. El Colegio de San Luis.

- Maisterrena Zubirán, Javier: Conferencia: "Derechos y Cultura Indígena". Facultad de Derecho. Universidad Autónoma de San Luis Potosí.
Conferencia: "Globalización y derechos indígenas". Escuela de Economía. Universidad Autónoma de San Luis Potosí.
Conferencia: "Perspectivas de la asistencia social". DIF Estatal.
Conferencia: "La enseñanza en Ciencias Sociales y Sustentabilidad". Foro: "La educación superior en el proceso de sustentabilidad en las regiones altiplano y centro". Subdelegación de Planeación de la Delegación Federal en San Luis Potosí de la Secretaría del Medio Ambiente y Recursos Naturales (SEMARNAT).
Conferencia: "La Antropología". Colegio de Bachilleres. Plantel 18. Mexquitic de Carmona

- Monroy Castillo, Ma. Isabel. Presentación del libro de Oresta López Pérez: *Alfabeto y enseñanzas domésticas. El arte de ser maestra rural en el Valle del Mezquital en: Benemérita Centenaria Escuela Normal del Estado, S.L.P.*
Presentación del libro de Sergio Cañedo Gamboa: *Los festejos septembrinos en San Luis Potosí. Protocolo, discurso y transformaciones. 1824 - 1847*. El Colegio de San Luis.
Presentación al libro de Moisés Gámez: *De negro brillante a blanco plateado. La empresa minera mexicana a finales del siglo XIX*. Museo Regional Potosino.

- Ruiz Guadalajara, Juan Carlos: Conferencia "La revolución de la Nueva España. Contexto político y social" en: XII Jornadas académicas semestrales para profesores. Colegio de Bachilleres.

- Urquiola, José Ignacio. Presentación al libro de Isabel Mora y Javier Maisterrena: *Oasis y Espejismo: proceso e impacto de la agroindustria del jitomate en el Valle de Arista, S.L.P.* El Colegio de San Luis.

CUERPOS COLEGIADOS

EL COLEGIO DE SAN LUIS, A.C.

FIGURA JURÍDICA: ASOCIACIÓN CIVIL
FORMA LEGAL: CENTRO PÚBLICO DE INVESTIGACIÓN

Órgano(s) de Gobierno

Asamblea General de Asociados

	ASOCIADOS	REPRESENTANTE PROPIETARIO	REPRESENTANTE SUPLENTE
1	CONSEJO NACIONAL DE CIENCIA Y TECNOLOGÍA (CONACYT)	Ing. Jaime Parada Avila Presidente	Ing. Felipe Rubio Castillo
2	SECRETARÍA DE EDUCACIÓN PÚBLICA (SEP)	Dr. Julio Rubio Oca	
3	EL COLEGIO DE MÉXICO, A.C. (COLMEX)	Dr. Andrés Lira González	
4	GOBIERNO DEL ESTADO DE SAN LUIS POTOSÍ	Lic. Fernando Silva Nieto	
5	CENTRO DE INVESTIGACIONES HISTÓRICAS DE SAN LUIS POTOSÍ, A.C.	Lic. Gonzalo Dávila Palafox	
	ORGANO DE VIGILANCIA: Secretaría de Contraloría y Desarrollo Administrativo (SECODAM)	Lic. Alba Alicia Mora Castellanos	Lic. Miguel Bautista Hernández
	FUNCIONARIOS DE EL COLEGIO DE SAN LUIS, A.C.,.		
	Titular: Presidente	Lic. Tomás Javier Calvillo Unna	
	Secretaria Académica	Lic. Ma. Isabel Monroy Castillo	
	Secretaria General	Lic. Lydia Torre Medina-Mora. Prosecretaria	

Junta Directiva (Correspondiente al Órgano de Gobierno)

	INSTITUCIÓN	CONSEJERO PROPIETARIO	CONSEJERO SUPLENTE
1	CONSEJO NACIONAL DE CIENCIA Y TECNOLOGÍA (CONCYT)	Ing. Jaime Parada Avila Presidente	Ing. Felipe Rubio Castillo
		Lic. Carlos O´Farrill Santibáñez Secretario Técnico	
2	SECRETARÍA DE EDUCACIÓN PÚBLICA (SEP)	Dr. Julio Rubio Oca	
3	SECRETARÍA DE HACIENDA Y CRÉDITO PÚBLICO (SHCP)	Lic. Laura Martínez Ampudia	Lic. Carlos Alberto Montes Zamora
8	GOBIERNO DEL ESTADO DE SAN LUIS POTOSÍ A TRAVÉS DE LA SEGE	Lic. Ana María Aceves Estrada	Ing. Eugenio Flores Villasuso
9	CENTRO DE INVESTIGACIONES HISTÓRICAS DE SAN LUIS POTOSÍ, A.C.	Lic. Gonzalo Dávila Palafox	
4	EL COLEGIO DE MÉXICO, A.C. (COLMEX)	Dr. Andrés Lira González	
5	CENTRO DE INVESTIGACIONES Y ESTUDIOS SUPERIORES EN ANTROPOLOGÍA SOCIAL (CIESAS)	Dr. Rafael Loyola Díaz	
6	INSTITUTO DR. JOSÉ MARÍA LUIS MORA (MORA)	Dr. Santiago Portilla Gil de Partearroyo	
7	CENTRO DE INVESTIGACIONES EN GEOGRAFÍA Y GEOMÁTICA (CIGGET)	Dra. Carmen Reyes Guerrero	
10	CONSEJERO	Ing. Ramón Zamanillo Pérez	
11	CONSEJERO	Lic. Miguel Valladares García	
	ÓRGANO DE VIGILANCIA: Secretaría de Contraloría y Desarrollo Administrativo (SECODAM)	Lic. Alba Alicia Mora Castellanos	Lic. Miguel Bautista Hernández
	Titular: Presidente	Lic. Tomás Javier Calvillo Unna	
	Secretaria Académica	Mtra. Ma. Isabel Monroy Castillo	
	Secretaria General	Lic. Lydia Torre Medina-Mora. Prosecretaria	

Órganos colegiados externos:

Junta Académica

	NOMBRE	INSTITUCIÓN
1	MTRA. GUADALUPE GONZÁLEZ GONZÁLEZ	Centro de Investigación y Docencia Económicas (CIDE)
2	DR. HIRA DE GORTARI RABIELA	Instituto de Investigaciones Dr. José María Luis Mora
3	DRA. VIRGINIA GUEDEA	Instituto de Investigaciones Históricas/UNAM
4	DR. RAFAEL LOYOLA DÍAZ	Centro de Investigaciones y Estudios Superiores en Antropología Social (CIESAS)
5	LIC. JESÚS SILVA HERZOG FLORES	
6	DRA. BLANCA TORRES RAMÍREZ	El Colegio de México, A.C. (COLMEX)
7	DRA. BEATRIZ J. VELÁSQUEZ CASTILLO	Universidad Autónoma de San Luis Potosí (UASLP)

Comité de Evaluación Externo

	NOMBRE	INSTITUCIÓN
1	DR. EUGENIO CETINA VADILLO	Secretaría de Educación Pública (SEP)
2	DR. GUILLERMO DE LA PEÑA TOPETE	Centro de Investigaciones y Estudios Superiores en Antropología Social (CIESAS)
3	DR. JORGE DURAND ARP-NISEN Presidente	Universidad de Guadalajara (UdeG)
4	DR. BORIS GRAIZBORD ED	El Colegio de México, A.C. (COLMEX)
5	DR. LUIS MONTAÑO HIROSE	Universidad Autónoma Metropolitana-Iztapalapa (UAM-I)
6	MTRA. LUZ MARÍA NIETO CARAVEO	Universidad Autónoma de San Luis Potosí (UASLP)
7	DRA. VALENTINA TORRES SEPTIÉN	Universidad Iberoamericana (UIA)
8	DR. ERIC VAN YOUNG	Universidad de California-San Diego (UC)
9	DRA. JUDITH ZUBIETA GARCÍA	Universidad Nacional Autónoma de México (UNAM)

Comisión de Evaluación del Personal Académico

	NOMBRE	INSTITUCIÓN
1	DR. ANDRÉS FÁBREGAS PUIG	El Colegio de Jalisco (COLJAL)
2	DR. LUIS ABOITES AGUILAR	El Colegio de México, A.C. (COLMEX)
3	DR. JORGE ALONSO	Centro de Investigaciones y Estudios Superiores en Antropología Social (CIESAS)
4	MTRA. CECILIA COSTERO GARBARINO	El Colegio de San Luis, A.C. (Consejo Académico)
5	MTRO. JAVIER MAISTERRENA ZUBIRÁN	El Colegio de San Luis, A.C. (Colegio de Profesores)

Órganos colegiados internos:

- Consejo Académico
- Consejo Editorial
- Comité de Docencia
- Comité de Becas
- Comité Técnico de Biblioteca
- Comité de Adquisiciones (CAAS)
- Comité Técnico de Tecnología y Sistemas de Información

DIRECTORIO INSTITUCIONAL

EL COLEGIO DE SAN LUIS, A.C. (COLSAN)

Parque de Macul 155
Fraccionamiento Colinas del Parque
78299, San Luis Potosí, S.L.P.
México
Tel. (01-4) 811-01-01
Fax: (01-4) 8-11-14-42, ext. 4261
<http://www.colsan.edu.mx>

NIVEL	CARGO	NOMBRE DEL TITULAR
I	PRESIDENTE	TOMÁS JAVIER CALVILLO UNNA tcalvillo@colsan.edu.mx Tel (01-4) 8-11-01-01, ext. 3010
II	SECRETARIA ACADÉMICA	MARÍA ISABEL MONROY CASTILLO imonroy@colsan.edu.mx Tel (01-4) 8-11-01-01, ext. 3030
III	DIRECTORA DE BIBLIOTECA	NORMA GAUNA GONZÁLEZ ngauna@colsan.edu.mx Tel (01-4) 8-11-01-01, ext. 7010
III	DIRECTOR DE DOCENCIA	EDUARDO OLIVA CRUZ eoliva@colsan.edu.mx Tel (01-4) 8-11-01-01, ext. 7020
III	COORDINADORA DEL PROGRAMA DE HISTORIA	ORESTA LÓPEZ PÉREZ olopez@colsan.edu.mx Tel (01-4) 8-11-01-01, ext.
III	COORDINADORA DEL PROGRAMA DE AGUA Y SOCIEDAD	CLAUDIA CIRELLI ccirelli@colsan.edu.mx Tel (01-4) 8-11-01-01
III	COORDINADOR DEL PROGRAMA DE RELACIONES MÉXICO-ESTADOS UNIDOS DESDE LA PERSPECTIVA REGIONAL	AGUSTÍN MACIEL PADILLA amaciel@colsan.edu.mx Tel (01-4) 8-11-01-01, ext. 4112
III	COORDINADOR DEL PROGRAMA DE POLÍTICA Y DESARROLLO	JOSÉ SANTOS ZAVALA jsantos@colsan.edu.mx Tel (01-4) 8-11-01-01, ext. 4205
III	COORDINADORA DEL PROGRAMA DE ESTUDIOS ANTROPOLÓGICOS	ISABEL MORA LEDEZMA imora@colsan.edu.mx Tel (01-4) 8-11-01-01, ext. 4113

III	COORDINADORA DEL PROGRAMA DE MAESTRÍA EN HISTORIA	LUZ CARREGAHA LAMADRID lcarregha@colsan.edu.mx Tel (01-4) 8-11-01-01, ext. 4203
III	COORDINADOR DEL PROGRAMA DE MAESTRÍA EN ADMINISTRACIÓN Y POLÍTICAS PÚBLICAS	JOSÉ SANTOS ZAVALA jsantos@colsan.edu.mx Tel (01-4) 8-11-01-01, ext. 4205
III	COORDINADORA DEL PROGRAMA DE LICENCIATURA EN RELACIONES INTERNACIONALES	CECILIA COSTERO GARBARINO ccostero@colsan.edu.mx Tel. (01-4) 8-11-01-01, ext. 4201
II	SECRETARIA GENERAL	LYDIA TORRE MEDINA-MORA ltorre@colsan.edu.mx Tel (01-4) 8-11-01-01, ext. 3020
III	DIRECTORA DE FINANZAS	DIANA ELIZABETH MEDINA RODRÍGUEZ dmedina@colsan.edu.mx Tel (01-4) 8-11-01-01, ext. 3040
IV	DEPARTAMENTO DE DIVULGACIÓN Y PUBLICACIONES	RUBÉN ALEXANDRO ROQUE MENDOZA aroque@colsan.edu.mx Tel (01-4) 8-11-01-01, ext. 4251
IV	DEPARTAMENTO DE SERVICIOS DE CÓMPUTO	JESÚS FLORES jflores@colsan.edu.mx Tel (01-4) 8-11-01-01, ext. 4240
IV	DEPARTAMENTO DE RECURSOS HUMANOS	MARTA MARTÍNEZ MARTÍNEZ mmartinez@colsan.edu.mx Tel (01-4) 8-11-01-01, ext. 3060
IV	DEPARTAMENTO DE RECURSOS MATERIALES	ALBERTO VÁQUEZ ORTA avazquez@colsan.edu.mx Tel (01-4) 8-11-01-01, ext. 3070
IV	DEPARTAMENTO DE CONTABILIDAD	ROCÍO GARCÍA VÁZQUEZ rgarcia@colsan.edu.mx Tel (01-4) 8-11-01-01, ext. 3050